內政部登記證警字第七〇三四號　中華郵政登記認爲第一類新聞紙　廣東郵政管理局執照特字第二八號

大光報

總社

社長：陳錫餘
總主筆：曾復明　總經理：陸慧生
協理：王貴良　主任編輯：宋鄒文
社址：廣州光復中路七十六號
經理室：一一五七四三
電話：編輯室：一一七三六二
營業部：一一八八五
粵東分社：汕頭外馬路　興寧興田路
粵南分社：湛江市（廣州灣）光復路
粵北分社：韶關風度中路九十二號
今日出紙兩大張
零售每份國幣四十元
訂閱每月每份國幣一千二百元
外埠另加郵費
中華民國二十八年七月七日創刊
新聞紙第二一六一一號

廣州市醫師公會籌備會啓事

本會各依照醫師法第九條之規定不得開業及執行醫師業務除呈報外合登報通知

本會奉命接收醫師公會案卷醫師會員使份子純正機構健全限一個月內成立作爲等因當即會籌到事路白沙巷三十八號接收會址定期由十二月一日起至十五日止辦理會員登記（登記辦法印發）凡未經加入

常務籌備員黃大翔　朱廣陶　鄒磐石　徐日新　張夢石（黃磐棟代）

上海商業儲蓄銀行廣州分行聘請溫漢輝醫師爲本行常年醫藥顧問

溫醫師醫務所
抗日西路一百五十一號
時間上午十一時至下午四時

經濟部接收東亞第二烟廠催促業主到廠議租啓事

查敵人經據廣州時曾強佔用人民鋪屋建築東亞烟廠第一第二廠此種敵人經營之工廠已由經濟部依法接收茲將試工生產以救濟失業起見特將該廠改名爲經濟部東亞烟廠并整理機器不日復工凡前被佔用鋪屋之業主希即携同管業証件來廠洽商租用條件一經議妥即簽訂租約由本廠復工之日起租幸勿遲延日誤爲要

經濟部接收東亞烟廠招承銷商推銷出品啓事

本廠準於旬內試行復工并先製造駱駝牌帆船牌兩種捲烟應市茲爲推銷出品起見特登報招商承銷如有對於捲烟事業富有經驗之殷實商號願意代爲推銷者可到河南大基頭本廠取閱章程并於十二月九日前向本廠申請可也

囍　鍾蔚森　楊紀鴻　結婚啓事

我倆相愛多年現得雙方家長同意謹於民國三十四年十二月八日在廣州結婚特此敬告諸親友

粵漢鐵路廣三段定期開辦自理包裹運輸運輸處啓事

本路定於本月十日起開始辦理廣三段自理包裹運輸運費暫定每十公斤每公里收國幣一元特此公告

粵漢鐵路運輸處奉命啓

買車聲明

本處廣四公路工程處憑中買受梁彥先生自置一九三九年奧士汀牌轎車一輛[illegible]臨牌陸玖壹伍〇號引擎號碼[illegible]肆九肆梁號定期本月十日交易清楚如有來歷不明任何轇轕手續請速向買主理妥一經交易與買主無涉特此聲明

廣東[illegible]路處啓

抗戰八載追隨政府輾轉內地頃以挾勝利之榮譽歸來繼續爲文化界服務敬求各界諸君指導

聯　鴻昌印務局　西湖路三十三號
合　宇宙印務公司　惠愛東路四〇一號　電話一三三八八
廣　華東印刷文具社　西湖路三十號
告　科學印刷館　教育路一一六　電話一壹伍弍九

統	辦	文	房	用	品
承	印	圖	書	表	冊
即	日	開	始	接	件

律師黃文寬代陳蘇氏收回下九路十四號業權

本律師茲受陳蘇氏委託收回下九路十四號業權合行通告該號住客源興號即行遷出交舖特此通告
事務所財廳前二三六　電話一壹三六九

律師司徒豪受任三鳳粉庄常年法律顧問公告

查該粉庄出品之蚜令錢南標各吹化粧香品經呈准註冊專用有案如有冒牌影射及侵害該庄營業信譽一切法益者本律師當依法保障之
事務所惠福西路十一號三樓　電話一三六五六
三鳳粉庄下九路八十號　電話一十七四六

律師黃偉群受任南強航業股份有限公司亞洲電船暨經理黃立熾司理黃居通常年法律顧問並代收同自航通告

本律師代聲明「亞洲」電船前由本公司租與廣源船務行經於本年十一月十五日期滿解約由本公司收回行駛廣州石龍惠州河源老隆一帶諸語代辭明
事務所：大新路一七八號二樓　電話：日一〇三四〇號　夜一四三〇九

律師黃偉羣受任威亞獅嘜鞋膏廠暨司理高豐振君常年法律顧問

如有侵害該廠暨其司理一切法益者當依法保障之
黃律師事務所：大新路一七八號二樓　電話：日一〇三四〇夜一四三〇九
威亞廠：中華中路象牙街四十七號　電話：一三二十六

軍事委員會戰時運輸管理局廣州區辦事處通告

查本處經呈廣州市區汽車統一登記期間原定自十月至十二月二日止前經通告週知在案嗣以登記期間將滿各種車輛仍陸續來處申請登記俾使市內車主得以登記機會起見特呈奉第二方面軍司令部核准展期一個月計自本年十二月三日起至卅五年一月二日止希各尚未登記車主迅即依限來處登記毋再延誤爲要特此通告
處長馮君銳

國美細菌學碩士彭利痘苗上市

各地藥房均有發售
總發行廣州一德西路四五八號安亞藥房四樓
電話一七一五四

梁鴻德梁芳啟事

本人所有新金山新泰山號電輪現經賣與瑞江船務行營業雙方交易清楚惟該兩電輪昕有前由航政主管機關發給之噸位証檢查証牌照船舶登記証等件因卅三年九月敵寇竄梧州在兩生號舖內全數被焚無從交付與買受人幸願來船舶所有人印鑑得以保全除呈報珠江區航政局核備外特此聲明

歡迎楊家嫡傳太極拳名師

楊守忠及學員王啟辰由內地抵省全人等定於十二月九號正午十二時假座惠福東路惠新東街國民體育會歡迎凡我同門請九號前到下列地址掛號届時敬請楊董兩老師表演
長堤大馬路一九五號式樓新琪船務
發起人　黃敬圻　駱健民　劉秉剛　黃鍔民　李錫鈞　蔡凱元　李化　林瑞源
國民體育會

鍾光海兄鑒：

令兄光哲團長經於去歲十月十七日柳州會戰殉國關於鍾團長遺族請卹事宜亟須與兄商洽見報請函六二一軍副官處聯絡爲禱
陳國洸　黃維亨啓

退約聲明

本堂前憑中與昌興公司（代表人馮達純）訂買越秀南路第十六號吉舖一間及舖後吉地一段茲因事不能如期交易經雙方商洽由本堂將原立定帖交還原主取銷作廢合登報聲明
何盧江堂代表人何梁氏啓

高州同鄉公鑒

茲值廣州光復我原有高州會館產業亟待整理經高州商李伯豪梁鍊鑾鄧劍泉王德全陳劍剛林溫伯譚恩泉諸先生之贊同自應從速集商共籌進行除呈報外特登報端凡我高屬旅穗同鄉請於本（十二）月十四日以前到達維新南路八十五號高州會館臨時登記處登記（並函寄姓名住址）以便召集爲荷

廣州市高州會館公啓

懸賞舉報公產

查本會經遵令於十一月八日成立惟各接管財產倫堂管理委員會移交文件清冊內未經列及各方買達知其下落請懇檢舉賞者本會定酬賞以待決[illegible]計開（一）南海沙頭石岡鄉學田二十九畝（二）南海第六區沖鶴鄉二畝三分另六斗又桑地二坵屋一間（三）南海西樵官山海口若干畝（四）南海沙學田四百八十一畝五分（五）清遠石版圍若干畝（六）清遠倫鴨沙若干畝（七）清遠石版圍若干畝（八）順德河涌鄉若干畝（九）寶安太平沙六兄畝（十）南海海洲沙六二畝

南海縣財政整理委員會啓

高第路高第游樂場：招設游藝攤位：招賣劇場食品：招登劇場廣告：

本場計有[illegible]所計有（一）粵劇場（二）話劇場（三）京劇場（四）幻術場（五）大力士場（六）國術場（七）古代宮殿花園（八）展覽會場（九）千層寶塔（十）百尺林園（十一）遊船水榭（十二）園藝[illegible]內餘地尚多可供容納[illegible]至各場內所攤業及各游樂場內招登一切廣告各界諸君有意經營上述三種營業者請早日到本場辦事處接洽爲盼
接洽時間：上午十時至十一時

敬告廣西航業聯營社并請賜予答覆

查敝社於民國卅三年九月一日借用貴社利西號汽船一艘行駛梧桂一線除燃料及船員伙食由貴社負責供給外并每天補給船租二千元彼時雙方訂明該船在梧州交還船只[illegible]該船員報稱關於船員伙食以情勢急迫不得已只得將該船在梧州交還無何貴社仍無指示如何辦理[illegible]表示處置辦法並開無清算及於去年秋敵人竄犯桂境該汽船自應由貴社安置保全並予指揮撤退乃貴社竟置不理亦無指示嗣又船員以自動撤退至柳州等處因船員等船員均無伙食千餘萬元而貴社竟置之不顧似此情形未悉貴社是何居心貴社惟至今仍未見復今再登報聲明如何之處請明白答復爲禱

利源航業公司經理謝炳南啓

珠江航業股份有限公司召開創立會啓事

本公司定於本年十二月二十五日在廣州新堤二百號本公司開創立會除分別函外並登報週知希各股東依期蒞臨參加爲荷

發起人　丘求心　謝仲虎　朱燮培　李成寬　林仲武　陳葆初　吳國基　啓

鄧冠雄律師為廣貞祥轉移舖底與恒生行接收聲明

據稱一德西路四百九十五號舖客廣貞祥司理人梁俊臣現經雙方同意願將上開舖位讓與恒生行承受業經本月五日在廣州地方法院公証處辦理轉移手續完竣嗣後一切舖底權益歸恒生行接收承受廣貞祥債務概歸狀元坊五十三號照常營業如日前倘有轇轕手續……事前到廣貞祥新址理交等語前來特代聲明如右

事務所一德西路四九五號弍樓 電話壹伍〇七五

鄧冠雄律師代業主潘俊雄等收回業權聲明

據稱本人兄弟承先父潘崇禮堂遺下坐落本市梯雲東路弍百三十號舖業一間歷年持契管業自淪陷後本人等逃往內地被他人盜據多年并拆毀舖內一部損失慘重今回市復員經即日收回管業如有在淪陷期內未得業主同意立擬批約一概無效特請貴律師代為登報聲明等語前來合代聲明如右

事務所：一德西路四百九十五號弍樓電話一五〇七五號

律師包天放陳泰來受任陳兆蘭常年法律顧問

如有侵害其信用名譽財產及一切法益者本律師當依法負保障之責

包律師事務所廣州長堤三二六號二樓電話一五〇九七號

陳律師事務所廣州一德西路四七五號三樓電話一五〇二二號

律師黎可與代純和堂買受屋地聲明

據稱本堂憑中與鄭恩文堂鄭恩文買受坐落廣州逢源分局寶慶新街南約第四號正間及右偏間有門而無上蓋坐北向南左右四至均照登記圖証經落定立約訂期國歷本年十二月十一日立契交易倘對上開物業有重典重按或與有權關係爭認異議及一切轇轕未清事項請於交易前速向賣主理妥否則一經交易概本堂無涉請代登報聲明等情除標貼外合代登報聲明如右

事務所：十八甫富善東街十五號電話一一二五九 會客時間每日上午八時至十二時下午一時至三時

律師黃景偉代積厚堂勝意堂買業補行聲明

現據積厚堂代表到稱本堂前於中華民國三十三年十二月廿二日憑中買受西禪分局第一段內高坊現編門牌第四十四號吉屋乙間深闊四至照土地登記圖爲準……勝意堂代表到稱本堂前於民國三十三年七月十八日憑中買受合益堂……兩便過屋業全間（一座）有正間及偏間……土地登記圖爲準業經交易清楚有據請代補行登報聲明各等語前來當經核閱契紙無訛合代補行登報聲明如右

事務所：太平路八十四號電話一五一四一

律師黃景偉代永耀堂馮儉興堂買業補行聲明

現據永耀堂代表到稱本堂前於中華民國三十三年……出賣宅地一段坐落本市東堤分局段內……楚有據……馮儉興堂代表到稱前於中華民國三十三年六月十五日憑中買受謝崇禮遺下上蓋連地屋業乙間坐落本市小東門永勝……有據請代補行登報聲明各等語前來當經核閱契紙無訛合代補行登報聲明如右

事務所：太平路八十四號電話一五一四一

律師吳英華受任平安福志記膠廠常年法律顧問并代啓事通告

本律師受平安福志記膠廠聘爲常年法律顧問如有侵害其法益者本律師負保障之責特此通告再據平安福志記膠廠司理劉美池君聲稱本廠註冊商標飛虎老牌橡膠出品物質優良久已飲譽遐邇現爲精益求精供應社會人士需要起見特擴張營業并選用技術及管理人材經全體股東會議議決公推股東劉美池爲正司理李頌維譚隆基爲副司理以期發展業務所有製造膠品仍沿用飛虎牌商標用維原日信用至關於本廠對外揭借担保及其他重要事件自民國卅四年十二月一日起本廠改用旦形正式圖章交由正司理劉美池行使一切對外仍須劉美池蓋章簽字方生效力以清權責等語本律師查核無異合代登報聲明

事務所：豪賢路一八八號 暫寓：一壹號二樓

律師陳不煩受任安樂紙莊暨司理人黃樹李德常年法律顧問

關於該紙莊暨司理人一切法益本律師當依法保障之

安樂紙莊天成路四四號 電話：一二八九七 出品：巨輪牌煙紙 新時代煙紙

事務所：文德路五十七號二樓 電話：一壹四五三

律師陳不煩代長興行聲明租舖

據稱：「本行租受余永康自置所有坐落本市仁濟路第五十二號吉舖上蓋連地全間（一自開設至今）由業主等合一準期本月九日立批租并呈請代公告聲明如有對該舖有任何轇轕者向業主理妥概與本行無涉」

事務所文德路五十七號二樓電話一一四五三

律師夏楚章代梁黃麗珊聲明

據稱：「氏先夫遺下屋業一間坐落廣州市西關寶源正街十九號於抗戰期間氏遵令疏散廣西八步迨抗戰勝利氏返抵廣州時發覺該屋被譚立業堂佔據經屢勸遷出以維業權詎該譚立業堂强頑不聽妄藐法紀爲此委托貴律師代爲聲明收回管業等語前來查所稱確屬實情特代聲明如上」

事務所：惠愛中路八十五號二樓

律師莫玉裴代湯吉祥堂買舖聲明

據稱：「本堂憑中買受羅信成堂自置坐落廣州市西關海珠南路第廿九號門牌舖業全間坐西向東所有四至上蓋連地均照登記圖証交定立帖訂期國曆十二月十八日立契交易如對該舖有轇轕情事希於交易前向賣主理妥否則一經交易概與本堂無涉」等語除標貼外合代登報聲明如右

事務所：惠愛東路二九四號二樓電話：壹式玖玖伍

律師馮廷琛代同心堂買田通告

據稱與鄭瑞意買受中山縣第九區土名黑沙岡下圍廣生圍內鄭閣恭份內其本人佔有上則圍田拾畝當經交定準本年國曆十二月十五日立契交易并於交易時在鄭閣恭所領民國二十二年四月二日財部給發承字叁捌玖捌號清佃沙田執照內批明如有一切轇轕須於期前與賣主理妥交易後與本堂無涉等語除標貼外請代聲明等情合代通告如右

事務所：大新東路十五號

律師杜沛端代宏昌堂買舖通告

據委稱「本堂憑中買受謙遜堂與志成堂買入坐落本市新豐街門牌第五號舖上蓋連地全間并無舖底頂手權利等項照登記圖証經交定立帖準本月十五日交易如對該舖有任何關係轇轕一切權利關係所於期前向賣主謙遜堂理妥否則交易後概與本堂無涉」等語除標貼外合代通告如上

律師蘇重光代德星路八三號文盛號司理人黎鏡催告業主收租續批

據稱：「本號係有舖底頂手權利現查批期居滿自應續訂新批惟在淪陷期內祇由業主派員到收租項以致不能與其親訂新批詎至光復以後，其收租人亦不見到，故最近之三個月租金，無從繳納，請代登報催告該業主在本月內到貴事務所辦理續批事宜及清收租項。否則不負遲延之責」等語。合代催告如右

事務所文德東路三號二樓電話一六四九五

律師蘇重光代西榮巷十三號和生行及榮昌錢庄結束通告

據上開兩號委稱：茲因業主將舖收回，一時難覓新址，迫得忍痛結束，凡有來往賬項及各種手續未清者請於十二月十五日前到貴事務所理妥以清手續否則一經結束解體即難負其責任等語前來合代聲明

事務所文德東路三號二樓電話一六四九五

律師朱安淝代黃明遠堂買屋地通告

據稱憑中買受……全權代表人……自置坐落……第十七號……如有……轇轕……期前向賣主理妥……交易後……與本堂無涉……

律師朱安淝受任義和顏料號暨司理人麥儉君常年法律顧問通告

……上開法益本律師自當依法負保障之責……

朱律師事務所光復北路二十五號電話：壹叁壹叁……

律師錢銳鏞代永盛堂買受本市新會街第九號屋業聲明

據稱……憑中買受本市西關區內上列屋業一間上蓋連地……交易如有任何轇轕期前向賣主理妥交易後與本堂無涉……

……電話一四二六三

律師李文焯代居仁堂買業聲明

……於交易期前與賣主理妥……涉……代登報聲明……

……事務所文德路四十三號二樓電話一七九四九號

律師李文焯代鍾少雄遺失契証再次聲明

……十一月三日登載……日報聲明……呈請政府補發管業外請代登報再次聲明等情合代再次聲明

……事務所文德路四十三號二樓電話一七九四九號

律師蘇重光受任西橋市四三號橋記常年法律顧問

事務所文德東路三號二樓 電話一六四九五

律師蘇重光受任仁濟路七九號三益行常年法律顧問

事務所文德東路三號二樓 電話一六四九五

律師蘇重光受任和平市二十一號同益隆常年法律顧問

事務所文德東路三號二樓 電話一六四九五

律師蘇重光受任靖海路一百四十號小蓬萊興記飯店常年法律顧問

事務所文德東路三號二樓 電話一六四九五

律師蘇重光受任榮昌街七二號利口福飯店常年法律顧問

事務所文德東路三號二樓 電話一六四九五

咳血肺癆 痊愈鐵證

駱波君患咳血肺癆時之攝影

駱波君痊癒後之玉照

X光鏡下之肺癆照片

箭頭所指之處乃肺癆結核處

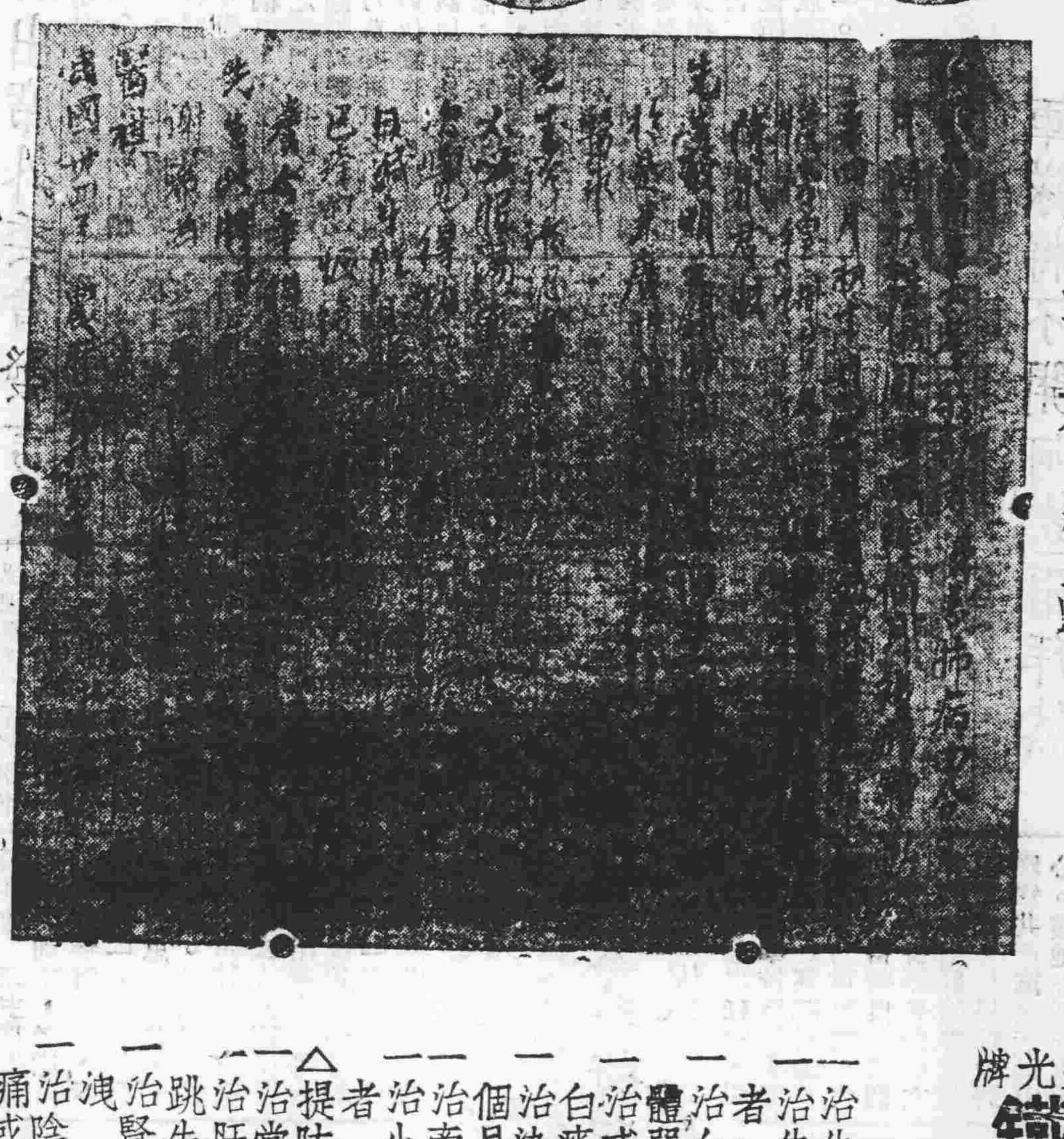

駱波君來函

凡患肺病服此膠便有回天之功

此藥能堅固肺體能完好肺傷已成癆者能愈之未成癆者能防範苟患陰虛內傷風傷之咳症而屢不愈者幸勿交臂失之今有醫生二十餘年臨症經驗良方生機無傷將見天下無癆人登幸福

廣州杉木欄江伯昭醫生創製

藥房有售

生光牌 **鐵肺膠**

專治

- 一治先見血而後咳者
- 一治先見咳而後見血者
- 一治血後無咳而祇見體弱氣促不能任勞
- 一治或不見血而祇咳白痰者
- 一治染何種咳症經一個月後未愈者
- 一治牽蝦哮喘者
- 一治小兒鷄咳久不愈者

△提防成癆之治產▽

- 一治常易傷風咳
- 一治肝血不足常患心跳失眠掌心發熱
- 一治腎水虧竭常患遺洩
- 一治陰虛火旺常患喉痛或口痛
- 一治睡醒喉乾津液枯竭
- 一治虛不受補血少面黃
- 一治大便下血
- 一治婦人經血色淡或少或過多或從口鼻逆行以致面色蒼黃

催惠行善院收租

本院租賃當舖常業……現在本市長壽分局轄內長壽西路門牌六十七號舖……今日久未見到收租……按照政府功令自本年拾月起改收國幣每月租國幣……如仍不到收本院不負遲延交付之責

長壽西路六十七號……

省港 人之初涼茶

開設六十年 行銷各大埠

茶性好能治病更能防病飲者各界無不讚美確有清熱解毒健胃提神之效最近遷新址營業茶碗用高熱消毒衛潔異常開涼茶界之創舉包裝精美居家行旅不可不備大幫採辦或零沽均表歡迎

新址：萬福路三二三號

省梧 快輪拖引

本行爲酬答顧客雅意特裝新型大渡

建安輪拖新渡

內設餐樓公艙床位舒適招呼滿意

即日首航

大華船務行謹啓

行址 長堤大馬路壹九一號四樓 電話：一五〇七〇

結婚啓事

我倆經李松鶴連慶潘兩先生介紹並取得雙方家長同意定期中華民國卅四年十二月六日在廣州舉行結婚典禮特此敬告諸親友

熊云飛 黃智儀 同啓

結婚啓事

我倆情投意合並經雙方家長同意願結終身伴侶謹於十二月……日在河源……舉行結婚……特此敬告諸親友

王定球 ……全敬啓

結婚啓事

我倆情投意合由齊金良先生介紹並得雙方家長同意謹擇國曆十二月拾日舉行婚禮特此敬告各親友

管乾坤 龍潤娥 同啓

結婚啓事

我倆情投意合……介紹……謹於三十四年十二月七號在廣州舉行結婚……特此敬告各親友

黃國棟 何……同啓

聲明

本堂憑中與李……第九十四號……登記圖……

新疆前途已見光明 伊寧事變解決有望

【迪化六日中央社電】此間自伊寧事變代表於上月中旬再度來迪首晤張治中後，繼續商談一旬。據悉：張氏對渠等所提要求，業已詳爲答覆，該代表等已重返伊寧洽商，最近仍將來迪，雙方商談內容，當局雖諱莫如深，但各方均表示樂觀。一週來，張氏酬應甚忙，除接受各族之歡迎外，並分日宴請蘇美英各駐迪領事與各領袖人物，席間充滿和諧愉快空氣，咸認此爲新疆前途之和平與光明之象徵。

東北共軍紛紛投誠 錦州市面日漸繁榮

【錦州七日中央社電】杜聿明七日上午九時離錦飛渝。

【北平六日中央社電】遼省名城錦縣自十一月廿七日東北保安司令長官杜聿明將軍率軍到達後，安撫人民，恢復鐵路交通，穩定金融，平抑物價，近日已大收成效，市面日漸繁榮。五日據該部留平處長李誠毅由錦返平談：（一）秦皇島錦州間原有共產軍約七八萬人，由李運昌，林彪率領，上月在關內距援軍進入東北，杜長官親率所部，于十一月十六日接防山海關後，共軍主力發生動搖，林彪復調新四軍三兩師增援，終不退，竄入熱境。錦縣以西現僅有零星共軍，近據確報：東北各地之共軍，紛紛投誠。（二）錦州秩序現已全部恢復，且錦縣如錦西，連山，興城各地商民，均到錦縣販運物品，市面極爲繁榮。杜長官爲安定當地金融，控制物價，除東北流通券外，其餘一律嚴禁在東北收復區使用。錦州一地，日居留民約有三萬餘人，均集中市內，日僑擺攤擺攤，經營小販，當地生活，較關內便宜約二三十倍。交通方面，秦錦間已通車，規定每隔一日，山海關錦州開票車一次，乘客極爲擁擠，山海關至秦皇島，另有區間通車，行旅極爲便利。（四）文化方面，杜長官對于文化事業，向極注意，每在戰地發行小型油印或鉛印報紙，入錦第三日，即將在軍中發行之「新生命」鉛印八開報，數日來銷行約二萬餘份。該部官兵雖在戰場上，亦能與城市人士同樂，閱讀當日新聞。此外并扶助錦縣黨部印刷屬于三民主義各項小册傳單分散人民。

延安開會擬攻佔榆林

【西安六日中央社電】延安共產軍十一月六日召開綏德、米脂、吳堡、清澗等縣聯防會議，決議：（一）綏德區負有攻取榆林屬之舊寨鎮川全地之任務。（二）組織特工隊，派赴榆林屬各地，担任間諜，暗殺，分化等工作。（三）派米脂縣保安科長赴榆林破壞電綫，並製造恐怖空氣。（四）封鎖至榆林之交通線。（五）吸收榆林學生及工人，施以短期訓練，以備攻佔後利用。

【魯南某地六日中央社電】（一）犯擾滕縣，臨城，棗莊，韓莊，沙溝，利國驛等地之共軍，係新四軍所屬之二，三，四旅及第五路（原名魯南軍區）張光中、運河支隊胡大勳等部，兵力約十萬餘人，二日，三日，四日，新四軍第二師羅炳輝之第五旅成鈞等部，向林山薛家莊等地進犯。（二）三日，四日共軍第七師特務旅第九旅竄擾柳泉賈莊以北山地。

【北平六日中央社電】平市日僑，每日約有四十餘名，經共黨率領赴張垣，每人發給聯鈔五千元，每一指定地點，先集合四五百人，由共產軍二人前往監督，自西直門赴香山乘車經南口轉赴張垣。又：共產軍新四軍爲擴大破壞交通起見，近命所屬各師及各軍成立突擊隊，專任破壞鐵路工廠礦場之用，共編制係以步兵一團任掩護及技術隊，運送隊，破壞隊等，混合組成。又：平漢線以東，安陽以南，汲縣以北，內黃，陽陰一帶，結集破壞，共產軍有進擊平漢路企圖。

【北平六日中央社電】共產軍在冀遼熱軍區擅設稅卡，檢查過往車船，如過其所好，則一律沒收，對於持有民國三十年以前之法幣者，均以漢奸論罪。

【開封七日中央社電】河南西華縣共產軍，近在該處張貼佈告，凡以軍火換鴉片者免稅。又：關中分區近將所存之烟土，儘量出售，價由每兩一萬四千元貶値至四千元。

【蕪湖六日中央社電】共產軍近在皖中，巢南，無爲及盧江一帶，施行征實。其辦法分甲，乙，丙三種：甲種每畝征收公粮二十三斤，乙種每畝二十一斤，丙種每畝十九斤。又豫北共軍近在博愛勳征食粮二千餘石，修武縣每畝征小米二十四斤。

浙參議會電請制止中共行動

【杭州六日中央社電】浙臨參會啓後第二十一天，由呂公望等二十一參議員向大會提出臨時緊急動議，電請中央迅速採有效辦法，制止中共阻碍統一行動，經大會出席參議員一致同意通過。

港方願考慮停築飛機場

【香港五日中央社電】新界屏山各鄉鄉民對港政府收地築機場，仍抱持堅決反對態度，各鄉鄉民十一月聯赴港督府遞呈請願文後，十二月二日接華民政務司復函謂：哈科特總司令接到呈文後，已派員調查受影響鄉村與田地之確實面積，俟獲得報告後，當約各鄉代表晤商。至於所呈各節，政府當局刻在考慮中。

【青島六日中央社電】青島附近各縣青年學子均因懼中共軍殺戮，紛紛逃入本市失學避難，以致青市失學者有加無已，當局擬擴充各校班次以便救濟，李市長於昨今兩日偕教育局長孟雲璞親赴各中學分別視察，對學生生活及上課情形垂詢頗詳。

【重慶七日中央社電】中國國民黨革命勳勞同志聯誼會，以各地共產軍阻擾復員計劃，民不聊生，特電請政府有效制止。

美將雲集東京 討論復員計劃

【東京五日美國新聞處電】美國海陸軍佔領長官，今日與麥克阿瑟將軍會商復員，問題及指揮官佔領事務問題。太平洋艦隊司令史普魯安斯海軍上將，美第七艦隊司令巴貝海軍中將及中國戰場美軍總司令魏德邁亞中將均抵東京。今日馬爾加特少將被委爲麥克阿瑟將軍之經濟及科學處處長，以代替返美之克拉馬爾上校。

蔣主席書告昆明教育界 對學潮當作公平處置

【重慶七日中央社電】蔣主席對昆明罷課風潮，甚爲關懷，七日特派教育部次長朱經農飛昆處理，並發表告昆明教育界書，電達昆市各校當局及教職員，表示對此事當作公平處置，希勸導學生，即日復課，全文如下：

昆市發生學潮，學生罷課，中輟已逾旬日，妨害青年學業，貽誤建國前途，興念及此，痛心無已，我國抗戰八年，犧牲慘重，今勝利甫告實現，復興時機不可復得，正宜同德同心，積極進行建國之工作；乃訛言流傳，演成如此不幸之事件，此眞所謂爲仇者所快，而親者所痛也。學校爲社會之中堅，學生爲建國之基幹，學校學生之一言一動，應爲社會之模範，亦繫國家之命脈，必當明辯是非，認淸職責，重視課業，遵守紀綱，萬不可辜負國家作育之苦心，違反時代付與之使命。中正愛護青年，不啻自身之子弟，更不忍我純潔之青年學生，有自誤誤國之舉動，今日抗戰雖告勝利，然國事艱難，民生痛苦，吾人天職所在，必求維持一切秩序之安定，不受妨碍，使復員建國，得以保持，抗戰成果，否則將無以對抗戰死難先烈之英靈，亦違背我學校師生艱苦轉徙，擁護抗戰之初衷。中正維護教育，保持紀綱，皆屬職無旁貸，對于此次事件，必當根據是非與法紀作公平負責之處置，決不有所偏袒，亦不望姑息。惟我各校教職員，對于學校，對於國家，亦均負有神聖之責任，以導學生於正軌之中，爲社會作表率，切不可任令罷課風潮再有遲延，造成學校與社會無政府無秩序之狀態，以貽國家之羞。目前一切問題，必以恢復課業爲前題，必以正常手續爲解決；否則政府縱如何愛護青年，亦不能放棄其維護教育安定秩序之職責，切望我各校當局與教職員諸君，深體此意，對全體學生剴切勸導，務令即日上課，恢復常態，勿負余諄切之期望，至深企盼。蔣中正手啓，卅四年十二月七日。

【重慶七日中央社電】交通界訊：週來共產軍破壞鐵路交通，似在集全力於山東省境內之津浦及膠濟兩路。據交通部十二月一日至五日所接該兩路之報告，僅此五日之間，兩路破壞共達廿六處，平均每日破壞在七處以上，其中破壞最嚴重者，爲津浦路之臨城至利驛間，該兩站間距離爲三十一公里，而遭受破壞者達三十公里，路軌枕木悉被拆除，破壞之慘重，不在平漢路之下。此三十公里間，共有橋六十八座，所有橋基均被炸毀，膠濟路之安家大臨池三公里半路軌全失，枕木燬焚，橋梁五處，亦均被炸毀，修復尚需相當時日。又悉：各路搶修工程現仍在積極進行。又據本月一日至五日間主管方面所得各路局報告：北寧路修復六處，津浦路修復五處，膠濟路修復十三處，平漢路修復二處，修復工程之較重要者爲北寧路之北平州間，已通車，平漢路之沱大橋，已修復通車。

【天津六日中央社電】津郊各村鎮自國軍進駐後，地方已安謐如常，糧價大落，人民如解倒懸，紛紛遷返。國軍在王慶坨發現過去共軍强征之食糧一批，有麥九百斤，包穀一萬五千斤，業已分散貧民，並撥助地方小學。

法大使貝志高返國

【重慶七日中央社電】法國駐華大使貝志高將軍，定十四日飛印，轉道返國。聞貝氏返國後，將出任某項要職。外長王世杰，十二日午爲貝氏餞行。又：法大使館[illegible]

山下被判絞刑 聞判當即昏亂 將交麥帥作最後裁決

【馬尼剌七日中央社合衆電】號稱「馬來西之虎」山下奉文，本日下午被宣判犯與屠殺六萬菲律賓人有關之罪，並被處絞刑，事前山下命極力辯稱無罪，判决書宣讀之後，山下似即昏去。審判官當即命渠返回監獄，渠于神志昏亂之餘，竟致走錯方向，經憲兵糾正始已。目前可以將山下減刑者，惟有麥克阿瑟元帥及西太平洋美軍總司令史台爾二級上將，此項判決，將先提交史台爾，如渠不加裁決，即將提交麥克阿瑟作最後决定。

審訊日本戰犯將在東京舉行 東條列爲首批近衛亦被逮捕

【東京七日中央社專電】麥帥審訊日戰犯顧問孫楠告記者稱：與行將在東京開始之各戰犯審訊有關之各國，均已被邀參加。在審訊中，其他國家之一切權利，亦受尊重，第一批受審者，將有東條在內。

【東京六日中央社專電】麥克阿瑟元帥下令逮捕近衛文麿，木戶幸一，緒方竹虎，以及其他領袖六人之消息，本日已傳遍全東京，使日本政界大感驚愕。外間謠傳幣原內閣即將崩潰，各內閣大臣與記者談話時，均否認是項危機之存在，然承認政府機構可能有所更動。

鮑萊建議 撤除日本過剩工業 澈底破壞軍事設施

【東京七日中央社合衆電】美國賠償委員會委員鮑萊，于巡迴考察日本與前亞洲淪陷區之後，藉珍珠港事變四週年紀念日之機會聲稱：渠建議撤除日本國內過剩工業設備，並澈底破壞日本軍事設施。鮑氏謂：「如此工作得以完成，則對亞洲之復興與穩定，將有切實貢獻，且該方案給予日本人民榮勤諒解及和平之前途。

麥帥清除日本製原子彈礦藏

【本報昨晚特接東京廣播】麥克阿瑟將軍昨日又在日本發一命令，將一本烈有造原子彈之主要礦藏，實行清除。

國際軍事法庭 發現攻波秘密

【紐倫堡六日美新聞處中央社電】紐訊納粹戰犯之國際軍事法庭，獲悉：由于英國對波蘭提出保証，一旦發生戰爭，英卽對波援助，致使第二次世界大戰之發生，遲延七日之久。并悉：法國在德佔波後之兩日間，曾欲阻止戰爭。戈林在法庭稱：希特勒原擬于一九三九年八月廿五日攻波蘭，然由于英波協定之締結，致使希特勒停止發動。稱：避免與英作戰，曾竭盡一切可能，法在德侵波兩日以後，欲起而阻止戰爭之企圖，係由法政府致墨索里尼之電報稿中發現。該電中主張召開德英法波四强會議，發電日期，爲九月二日，主張停戰，使德軍留在所進駐之地，據審訊時所引用之德陸軍紀錄，在實行侵略之七個月以前，希特勒會秘密確定一九三九年十一月一日爲發動攻波之日期。檢察官復指出一九三九年四月三日德國陸軍發出之指示，係通知陸軍準備在一九三九年九月一日以後任何時期進攻波蘭。英國檢察官又據其他文件指出，墨索里尼曾竭力勸告希特勒再遲二三年以後，始發動戰爭，俾義軍國備得以調整，使能有力作戰；但此勸告亦屬無效，後英首相張伯倫曾有照會警告德政府，內稱：德蘇簽訂互不侵犯協定後，英國應即實行其援波之保証，并要求德波進行商討期中，應實行休戰。希特勒于八月廿三日，即進攻之九日以前，答復張伯倫稱：德國絕不能放棄某種重要利益」。法官勞倫斯最後宣佈：自十二月廿日至明年一月二日止，因値耶穌假期，應暫停審。

美衆院授權政府再向救濟署捐款

【華盛頓六日中央社專電】衆院本日下午通過法案，授權政府向聯合國救濟善後總署第二次捐款十三億五千萬美元。

社論 關於澳門

中國在抗戰八年中，爲世界和平創立不朽的功績。因此，在聯合國全面勝利後的今日，中國必須得到國際友人的尊重。在道義，法理的立場如是，在僑胞的利益與國家的利益底立場上更如是！

然而，中國雖已一致被認爲强國，在國際的場面上也常受人家的尊重，但僅在一個近在咫尺的地方——澳門，就產生了無數次不愉快的事件！遠一點的如：中山縣被敵侵陷時：澳門政府竟欲扶持我方退出官員，以據其侵吞灣仔的目的。隨後即縱容敵寇，濫捕我方人員，助長敵人侵略我國的兇燄。最近，又發生和省府代表陶少甫的衝突，和容縱大量漢奸，甚至不惜出賣國格，以國籍出賣。其卑劣爲歷史上所罕見！

美國赫爾利大使謂其外交政策，一被阻於其國內的職業外交家，一被阻於帝國主義集團，並坦白指出，帝國主義集團中，包括葡萄牙在內。這是有關於外交情報上的秘密，我們未能評論，但就澳門當局的措施來看，給予本省以至全國政治，經濟上的壞影響，殊非淺鮮！

據廣州記者訪問團的報告，澳門的整個社會，都趨向於夜生活，嫖、賭、飲、吹、莫不齊全。僑胞生活於其間，飽受其麻醉，殊堪痛心！救濟事業，亦不過敷衍門面，徒然給下一代以不良的教養！至於文化事業，則更談不到，報紙被窒息，以致缺乏生機！這是僅就其社會狀況一般言。如果談到政治上的虐待僑胞，幫助敵偽及其他帝國主義。經濟上豢養一般漢奸，金融上每有問題，便推波助瀾，以加深我國財政金融上的困難。澳門之對於我們，恰如一個贅瘤，這實在是言之痛心！

澳門的割讓，是葡國人以狡黠手段取去土徵之國際史乘，恢復一種不得已而失去的地，是極其正確的。我們敢以國民的一分子，提出「澳門回來」的呼聲！卽使政府因爲實際環境卽未能有所行動，我們民衆也應自動起來，向甘地先生學習，提倡不合作主義，直至這一種贅瘤的形態消滅爲止！

赫爾利促使美人注意 美政策被擊敗 貝爾納斯將出席外委會發言

【華盛頓六日中央社合衆電】赫爾利將軍明日或將與國務卿貝爾納斯共同出席參院外委會發言。康納利已邀貝爾納斯出席。赫爾利本日于退席前，宣讀所書就之聲明稱：「余出席此會議之唯一目的，在使美人民注意一事，卽政府所申述之美國政策，不僅在中國，且在全球均被擊敗，大西洋憲章原則之失敗，開羅宣言原則之失敗，以及利用美國力量支持與政府所申述政策相反之弱肉强食觀念一舉者，實爲國內人士所爲者，無論一般宣傳，來自職業外交人員或其他人士，余所言者，恒爲不虞」。赫氏並批評美國：「不但未消弭戰爭反轉向戰爭，余相信吾人遠在珍珠港事件之前，卽須與日本作戰。然吾人非特未從事準備，反因中立法而援助日本，此法實爲歷來所通過最爲懦弱卑怯之法案。渠于指責副國務卿艾克遜干涉美國伊政策後，復對近東若干國家內美外交使節及領事之行爲，表示滿意。但又稱：「至於故羅斯福總統及史達林委員長所質於政策遭受失敗一節，余相信艾克遜實爲主要人物，然余不知究有若干職業外交人員，協助艾克遜」。赫氏並自德黑蘭宣言文之照相底稿中，宣讀關於伊朗之部門。且稱：渠受羅斯福總統之指示，乃草擬所謂之「三强對伊宣言」，渠旋以該照相底本示衆，並謂：此宣言中之各部門，按赫爾前國務卿之指示，幾會全部轉送莫斯科會議，余接獲此工作時，曾與前英外相艾登會談，渠亦從事草擬此宣言，吾二人對余備伊朗美使館中哈厄恩君所草就之一部份一致同意」。參議員康里後詢稱：「君認爲美蘇于遠東合作否」？赫氏稱：「然」，且謂：美蘇兩國政策之共同活動地方有二：卽遠東與伊朗。而伊朗宣言中，對于此點全已述明。參議員奧斯汀隨詢：蘇、英、美，依議定之日期，退出伊朗一節，是否將與伊朗協定相符合」赫氏答稱：「余對目前伊朗局勢，不甚明瞭，但相信伊朗之憲兵，目前可能不敷應用。奧斯汀復問：蘇、美、英軍之撤退，是否與伊朗協定之精神字意相符合？赫氏答稱：「吾人對此問題，必須現實化，而吾之意旨所表示者，可能不利於國務卿目前所進行之談判」。赫爾利謂：美政府于擊潰日本前，業已預見歐洲獲得勝利之可能，並設法於中蘇關係上，謀取友好基礎。「余認爲中蘇協定中，已奠定該項基礎。諸君于與蘇兩國重要會談上，諒已獲得所謂權利之明確定義」。議員勒里奇詢以對於魏德邁將軍之意見，赫氏答曰：「余認魏德邁實係華陸軍軍官中最具能力之一員，渠之剛直與能幹，實不容有異議」。中蘇政府曾互致一照會，對條約作莊嚴保證，渠並曾讀及蘇聯有關犯中國領土完整之文件。「然余未獲確証，僉信美蘇兩國仍本其原有之對華政策」。設或中國于此次戰爭中，早日崩潰，則日本可省卻卅師團之兵力，以對盟國作戰。「照蔣主席個人而論，渠意志堅決，絕不猶豫。渠領導中國對日作戰，已達七載，中國浴血抗戰，宛如猛虎負傷，然蔣主席仍堅持吾人之立場。蔣主席統率中國單獨對日作戰，當時日本曾一再向渠提出媾和條欵，其中包括排除美在華利益在內。「渠對於外傳蔣主席擬於戰事失利時，考慮與日成立協議一節，斥爲子虛」。對於蔣主席之忠於正義，不容置疑。赫氏繼對其政治顧問林華德及傅瑞門二氏之左袒中國共產提出控訴。并指斥外交政策之「變幻無常。」謂美國對外謀濟，然其他機構執行國務院在華之正常任務，然竟有另一機構，先將大批器材運渡，然後又向國務院查詢者。渠辭職以來，局勢「業已澄清」，余信馬歇爾元帥，勢將遵循余所依據之政策而進行矣。」當時參議員勃里奇，即詢以「設或馬帥獲得訓令，咨照蔣主席對共黨作某種讓步，或作某種經濟上之援助，足下將感驚異乎？」赫氏答謂：「渠業對共產黨作一「最寬之讓步」，惟先決條件，應爲該黨必須作一政黨，不應爲一武裝之作戰者。予共黨以武備，必將促成中國政府之崩潰。勃里奇繼提及報章所載謝偉思之被捕及解職，事實爲離奇，「設此事尤未能引起國務院之內幕，余眞大惑不解矣。」

收復區接收處理要況 翁文灝在參政會報告

【重慶七日中央社電】參政會七日上午駐委會，翁文灝報告收復各區接收處理要況，全文如下：

關於停戰後敵僞產業處理辦法，中央歷經規定法規，並劃定各機關工作，分配標準。自八月間，日正式投降後，政府更規定各項正式辦法，政府先在各區設立各部特派員辦公處，爲各大部份之專管組織，又在各省市設立黨政接收委員會，爲公同協議機構，嗣因各方面辦理情形，有需更爲整理與加强，復加設全國性事業接收委員會，以期集中推進，該委員會會址，規定設於陸軍總司令部之所在地，以期互相聯繫，對日方取一致之態度。又在重要各區，設敵僞產業處理局，並設審議委員會，以集中規定具體處理辦法，妥爲執行。各區處理機構中，現已實行成立積極辦理者，爲上海區及河北平津區，尙籌設者如山東青島區，湘鄂武漢區及廣東區等，凡此各區處理工作，均由行政院積極督促，認眞進行。行政院曾正式規定收復區敵僞產業處理辦法，分令各部會及各省市照辦。此項辦法之內容，一方面規定各機關接收保管與運用之具體標準，例如軍用品歸軍政部，軍艦歸海軍總司令部，陸上運輸工具歸戰時運輸管理局，水上運輸工具與招商局，工廠礦藏設備原料成品，歸經濟部，地產房屋傢具，歸中央信託局等；另一方面，規定敵僞資產之處理原則，凡產業原屬本國或友邦人民確由日方强迫接收者，應查明證據，「退還原主」。凡原屬華人與日僞合辦者之主權，均收歸中央政府，凡原爲日人所有或已歸日僞出售收歸者，其產業均收歸中央政府，[illegible]食糧[illegible]物資[illegible]糧食部，其不在此範圍以內者，應行標售，以公平價格標售，移歸民營。各區處理局及審議委員會，即依此辦法，查明各事件之具體情形，擬具處理方法，呈請行政院核定施行，接收後處理工作，目前正在進行中。因接收查詢而得知日本在戰時對於吾國經濟之經營及管制辦法，具規彼方籌劃運用之實在途徑，大致言之，可分兩大時期：一爲興亞院時期。當時將華北劃歸日本陸軍主管，以陸軍軍官任負居中指揮之責，以華中華南劃歸日本海軍範圍，以海軍軍官處居中領導。[illegible]華北仍歸陸軍，[illegible]華中及華南則以外交官任公使負責指導。其實行機構，則以華中振興公司（原名中支那振興株式會社）及華北開發公司（原名北支那開發株式會社）爲兩大中堅。此二公司，皆爲依照日本法律而成立之日本法人，受大東亞省之指揮監督，總裁及副總裁皆由日本政府派任，理事亦受大東亞省之示意與核定，華中振興公司資本日金一億元，准發債券日金五億元，自成立以迄日本投降時止，該公司在華中投資日金一億五千萬元，融資四億四千餘萬元，[illegible]戰時必需用品[illegible]中儲券四百[illegible]五十億元，華中振興公司投資之公司[illegible]本係中儲券四十五億元，華中水電公司資本七十八億餘元，華中鐵礦公司資本十億元，華中水產公司資本十三億八千萬元，華中鹽業公司資本二十億元，華中鐵道資本四百五十五億元，華中電氣通訊公司資本六十億元，中華輪船公司資本三十億元，上海內河輪船公司資本二十七億元，上海恆產公司資本三十七億五千萬元，大上海瓦斯公司資本九億元，華中都市公共汽車公司資本十二億元，淮南煤礦公司資本四十一億五千萬元。（待續）

伊朗暫屈服 軍隊將不開阿塞爾拜然 北部又發生大恐怖運動

【德黑蘭六日中央社美新聞處電】伊朗總理哈其密斯在記者招待會上稱：外傳渠有意辭職一節，不確。渠將繼續爲伊朗北部亞拜爾然省問題覓求一妥善之解決途徑，由於蘇聯之抗議，伊軍將不北進。

【德黑蘭六日中央社合衆電】大不里士官方來電稱：伊朗北部昨日發生似有預定計劃之恐怖運動，大不里士警察長被殺害，該地長官到處準備努力恢復被暴亂後破壞之秩序。「民主黨」人召集群衆大會，闖衝入伊政府駐軍之營房，奪取政府車輛，然未獲成功。騷動次之「民主黨」人襲擊憲兵崗位，以機槍擊斃憲兵廿一人及官佐二人，大不里士與蘇聯邊界中間之馬蘭特「民主黨」人，亦暗殺當地行政長官二人，警察長一人，地方法院院長一人，及地主二人，另有憲兵隊長一人，因抵抗而受重傷。又訊：大不里士國會選舉已告結束，民主黨員七百人當選議員。

共產黨搬家 還張家口朱毛暫留延安 豫東缺堤災區百二十里

【紐約七日中央社美新聞處電】紐約時報記者賓德安于運到之二日電報中謂：共產黨總部之延安，現因當地學校機關及團體人員之逐漸東遷，故已失其重要性，大部由延安撤退之車輛，裝載書籍各機關文件及家用雜物等，赴張家口。預料該地將應爲共產黨之活動中心。該地在延安東北四百英里，共黨及共產軍總部數百參謀及黨政人員，已赴張家口，但黨與軍部，仍在延辦公。毛澤東及政治局重要人物，如周恩來，彭德懷，葉劍英等，仍在延安。

【開封七日中央社電】十月三日，共產軍一百廿團在豫東太康縣白潭以北地區，掘開汎堤，洪流泛濫，經秤兩岸兩邊以達城東兩縣至馬廠八窪，計被災區域全長約一百廿里，寬三里，計淹苗地約十九萬四千四百畝，及其他財物之損失，共値國幣一萬三千六百三十七萬七千八六十四元，被淹災民，正嗷嗷待救。

【東京七日中央社專電】日商工相小笠原三九郎，今日提議以日本之煤，換購朝鮮之米。渠稱：現已運煤七萬噸至香港及煤一萬八千噸至朝鮮，倘此兩宗係作[illegible]足抵米價，則將以磁器及傢具分運香港，朝鮮二地抵償之。

應忠守開羅宣言 保証朝鮮國獨立 美議員譴責美遠東政策

【華盛頓六日中央社合衆電】美衆議員麥保譴責國務院之遠東政策，係「在外交上完蛋子」，並不求對於朝鮮獨立事，各聯合國應表明心跡，各國對於保証朝鮮獨立之開羅宣言所持忠誠奉守之態度，現已經然無光。「我國務院豈擬放棄國外各地之民主政策而採取姑息態度耶？」國務院若干高級官員曾告李承晚氏必須：「與某韓人合作，斯人過去所爲種種，曾充任日本間諜，且係一聞名狼籍之暴徒。」故各國應共同明白保証今後朝鮮及東方其他各地應不受阻撓，而有追尋民主之全盤自由。

美左派人士產生 新孤立主義 要求美國退出史達林所欲往之地 郵報著論指出無法實行

【紐約六日中央社專電】今日星期六晚郵報撰論謂：美國目前有一新孤立主義產生，其倡導者爲左派人士共產黨員及其同道。此新孤立派與舊孤立派或國家主義派，在某一點上，意見吻合，即皆要求撤回海外美軍也。該報暗示：美國左派立場，爲支持蘇聯在歐洲之優越地位。據該報謂：左派意見，大致如下：即「撤回吾國軍隊由紅軍統治之歐洲，彼等惟一之要求，即史達林所欲前往之地，美國勢力皆應退出」。該報分析左傾孤立派所採立場之幕後動機後，加以指責謂：「在今日原子彈時代，此種立場決以美外交政策言，決無法推行」。關於中國事件，該報謂：「吾人所爲者，即支持吾人已承認之唯一中國政府，政權，而蘇聯亦曾同意與此唯一中國政府來往」。

華北日兵民 大批運返國

【天津六日中央社美新聞處電】美海軍陸戰隊第一師負責遣日人返國之軍官在此稱：華北日人四萬八千名，已經天津塘沽運輸返日，其中包括迄十一月底，遣運返日之日人，內有日兵三萬八千人及平民一萬人。又據：美海軍陸戰隊第一師天津駐區內，仍有日人三十八萬四千人，其中計日兵約十三萬一千名，平民約二十五萬三千名。

貝爾納斯強調 英美貸欵協定

【華盛頓六日合衆社中央社電】貝爾納斯就英美成立貸欵協定事談話稱：「貸欵旨在建立經濟上之整個世界」。

【華盛頓六日中央社專電】杜魯門總統今宣佈：英美財政談判，已告圓滿結束。美允貸英三十七億五千萬美元，及美到留英之租借物餘財產與一切設備等，作價六億五千萬美元，合共貸四十四億美元，年息二厘，至一九五一年十二月起分五十年逐年攤還本息云。

張群報告施政要點 川省百零二縣 成立正式參機

【成都六日中央社電】川省參議會六日上午舉行一二兩次大會，張群作施政報告，要點如次：（一）緊急征兵，自本年元旦迄三月底，共征二十五萬六千四百一十九人，益以智識青年從軍者一萬二千八百七十六名，及去年各縣補足征額三萬餘名，共計三十萬人，又自抗戰起至三十三年止，據軍管區統計川省實共征壯丁二百六十萬一千九百九十三名。（二）征借糧食及獻金，三十三年度征借總額連加成在內，合計二千一百六十萬市石，現金配額，原爲四十五億二千四百萬元，現已收三億四千三百一十九萬三千五百四十五元。比例尚不及一成。至本年度征借糧食總額及其辦法，均與上年相同，現已收七百二十餘萬石。（三）經濟建設 蔣主席對於川省建設素極重視，戰勝以後，尤爲垂注。本人上月在渝時，曾奉主席指示，政治方面，必須整肅政治風紀，安定社會秩序，經濟方面，本人曾提出下列請求：（甲）請由中央計劃將本省通往鄰省之鐵路幹綫如川漢，川黔，叙昆，天成各綫，提前築成；（乙）請由中央完成大渡河水電工程，以發展本省工業；（丙）由國家銀行增加農田水利工程貸款；（丁）請由國立大學，或獨立學院，增設醫工各院，并多派出國學生，以培植高級建設人才；（戊）請由中央補習技術人才及藥品器械，以充實本省衛生行政。（四）組織各縣市民意機關。此爲本年度施政之中心工作，現已成立正式參議會者計一百零二縣市局，選舉情形雖未能盡合理想，但能繼續改善，則憲政前途，仍甚樂觀。主席因兼任成都行營主任，對於川省整軍經過，報告亦甚詳盡。

林語堂發明 華文打字機

【紐約六日中央社合衆電】林語堂博士稱：渠按照卅年來所發明便於查閱之華文索引辦法而製之華文打字機，業告完成。渠目的在使：（一）此華文打字機必須人人可用，其鍵盤可受手按法之控制。（二）此打字機能打出日常應用之一萬個中文字，該機器業已製成，并能適合上列必要條件。其鍵盤計有字鍵六十四個，分爲五排，使用者可同時以雙手手指按上兩個字鍵，不及一秒之時間中，可打出一字。字鍵之排列，并不如英文打字機之必先受訓練，始可打字。新式華文打字機，不久可即出售，機長十八英寸，高九英寸，原則上該機可打出華文九萬字，其中包括日常應用之一萬字及若干新式拼成之字，華文一字之打出，需時與一英文字母之打出相等。

聯合國籌委會展開 爭取世界首都之戰

【倫敦六日中央社專電】爭取世界首都之戰業於本晚揭幕。聯合國籌備委員會舉行特別會議，討論聯合國永久地址問題，英，比、希、荷、埃諸國代表，擬全力推翻執行委員會所提出聯合國永久地址設置美國之建議，而中、蘇、澳，墨代表，咸主張將執行委員會建議立即付諸討論，並以爲反對此建議者，儘可否決。惟比國代表認爲籌備委員會應不以執委會建議爲依據，而應以此問題重行檢討。會中經兩小時之辯論，關於討論程序，仍未決定，改於明日午後續開。

管制麻醉品建議已通過

【倫敦六日中央社專電】我國代表所提出於經濟社會理事會中設立一麻醉毒品管制委員會一建議，業於本日午後聯合國籌備委會中一致通過。

渝紀念黃郛

【重慶六日中央社電】六日爲故國府委員黃郛逝世十年紀念，黃故委員生前友好於下午一時假上清寺舉行紀念會，由陳其業報告，略謂：黃氏一生盡瘁革命，每於國家艱危之際，受命不辭，罔顧險阻，茲當抗戰勝利，懷念忠良，特親筆爲黃膺白先生傳撰作序文，政府亦明令褒揚黃氏生前公忠謀國之勳績。

復興台灣省 恢復農工業 陳儀長官招待記者談

【台北六日中央社電】今日下午四時陳儀長官在公署招待記者會席上稱：台省行政區之最後劃分，現正從事調查，不久即可解決。理番政策，將根據平等原則解決一切，並使全台十四萬高山族台胞能在平地居住，不受欺侮，選派至高山族之工作人員，必須富有宗教精神生活，可與該族同胞打成一片。陳氏並認台省目前糧食與肥料問題，至感嚴重。公署方面，除決定以糖向外地交換肥料外，並將迅速恢復在台之肥料廠，以謀根本解決糧食問題，公署亦積極與消極兩方面努力，以謀台胞生活之安定。過去日人在全台各地所建之大飛機場，多將逐漸改爲農場，安平港尚有日本自殺性飛機一千餘架，是項飛機之發動機，將予改裝作爲農具。關於工廠之恢復，大體亦已決定，不久可付實施。陳氏強調目前台省農工業之恢復，爲復興台灣之基本工作。

詢問翁文灝 經濟部設立紡建公司 是否有碍民營紡織業 參政會駐委

【重慶七日中央社電】參政會駐會委員會，七日舉行第十一次會議，出席主席團：王世杰，江庸，王雲五，參政員王普涵，褚輔成等廿餘人及秘長邵力子，副秘長雷震，江庸主席。外長王世杰報告外交事項後，駐委會聽取經長翁文灝對收復各區接收處理要況報告（報告另電），報告畢，各參政員提出詢問。關於經部設立中國紡織建設公司主旨何在，是否有礙民營紡織業之發展？翁答：政府接收敵僞紡織工廠紡錠總額達二百餘萬錠，爲使此等紡織同迅速復工，增加產量起見，政府特設中國紡織建設公司，統理其事。蓋目前煤斤缺乏，棉來不易，若有一總機構統籌其事，則經接收之各敵僞紡織廠，必不致感原料缺乏，迅速復工增產，且該公司定經營年限爲兩年，必要時亦僅延長一年，政府在此短期內，仍當盡力協助民營紡織業，此乃權宜之計，固非與民爭利也。

張道藩在漢 對學生訓話

【漢口六日中央社電】中央文化運委會主任委員張道藩於六日上午八時赴湖北支團部對該部工作人員及武昌各中學學生千餘人訓話，下午三時在界口兩儀街上海大戲院對漢口各學校學生訓話。又張氏定明午對漢口市青年團員訓話，下午三時舉行茶會招待新聞文化界。

美土將談判 控制海峽事

【安哥拉七日中央社路透電】土總理薩拉箚格魯在此間招待記者會上稱：土國準備在原則上接受美國提議修正控制達達尼爾海峽之蒙德婁公約，作爲談判之一基礎。

【台北六日中央社電】台灣警備總部公佈台全部海空軍及台北地區陸軍接收工作已告完竣，台南地區日陸軍繳械事宜尚在實施中。

【台北六日中央社電】省公署秘書長葛敬恩今飛渝轉京，報告台省之接收工作。

蘇聯即將完成 四次五年計劃

【莫斯科七日中央社路透電】蘇聯第四次五年計劃，已幾近完成。內包括蘇聯生活之各方面，如輕重工業，房屋建設，教育，汽車產公司，衛生，鐵路公路運河等之建造，造船農學改進及發展電力等。

滬黔續查 敵人罪行

【上海六日中央社電】滬地院檢察處對敵人罪行調查，決展期截止登記，至六日止，已登記案件達三千四百八十三件，後登記者千餘件。

【貴陽六日中央社電】黔省各縣市調查敵人罪行工作，業已普遍展開，截至目前爲止，經調查有據呈報中央之案件，已達六百五十五起。

留日華工 一批抵滬

【東京七日中央社電】北海道之華工八千九百人已遣回，在上海登岸。

珍珠港事件調查會中 馬帥提出一九四一年 我佔顯要地位 蔣主席曾請美國援助

【本報昨晚特接舊金山廣播】馬歇爾將軍在華府發表稱：如果珍珠港之守軍在日空軍襲擊時能保持鎮定紀律，則日本當時之攻擊，當必失敗。彼承認美軍當時勢力確不及日軍，而當時情形亦甚爲詭異：但如果能鎮定，確可使損失減低。如此日本軍閥向南推進，亦必成空想也。馬歇爾元帥，今日於國會之珍珠港事件調查委會作証之際，中國復于此調查中佔一顯要地位。馬帥于答復詢問時稱：蔣主席于一九四一年十一月初，曾請美國援助，蓋恐日軍進攻昆明與滇緬路。議員詢以渠當時作何處置？馬帥答稱：渠不贊同派遣美軍至華，亦不對日致最後通牒，然決加強美志願隊「飛虎隊」，並建議如日軍于泰國越過一定界限時，美國即將採取對付行動，且警告日本若再作進一步侵犯，即將引起戰爭。然渠不復記憶此項警告，是否發出？馬帥復稱：渠能講中國話，曾在中國服務三年之久。

英下院投票 信任阿特里

【倫敦六日中央社電】據美新聞處電：英下院於兩日辯論後，以三百八十一票對一百九十七票通過對阿特里之信任案。

東南區通貨 參政會請安定 從速查辦昆明學生慘案

【重慶七日中央社電】參政會駐委會于七日舉行第十一次會議時，通過要案數件：茲錄如下：（一）黃炎培等提：「請政府從速勸查昆明學生慘案，究明兇犯，依法嚴懲，以重人道，而伸國法」一案，均決議通過，送請政府迅速辦理。（二）孔庚等提爲鄂民不堪賦征，懇政府重申明令，一律免征，以蘇民命事，決議通過，送請政府迅速辦理。（三）黃炎培等提：「東南收復區通貨之調整，應請政府將發行鈔額暨準備金數量，隨時宣佈，以安定人民對通貨信念案」，決議通過，送請政府從速改善。（四）陳中襄等提，建議政府救濟民營航業，以培航運基礎案，決議，此案交付財政經濟組討論後提會。

曲江至九龍 公路修築中 戰時運輸緊急復員

【重慶七日中央社電】戰時運輸管理局于戰事結束後，即開始緊急復員。修路工作，分兩期進行：第一期限令修復包頭至五原。大寧至宜川，洛陽至潼關，老河口至石花街，老河口至樊城，宜城至穀溪，江山經衢縣至金華，金華至永康，長沙經衡陽寶慶至芷江，曲江至九龍，耒陽至興國，江至柳州至曲江，湘潭至寶慶，南寧至欽縣，除大寧至宜川，金華至永康，曲江至九龍外，均已修復通車。第二期限令十一月底完成，計修復涿口至五原，南陽至西平，樊城至十里舖，鄭家驛至長沙，長沙至南昌，南昌至吉安，贛縣至杭州，永康至縣，建甌至福州，雩都經南雄至曲江，南昌至鄱門，梅縣至汕頭，龍川至燈塔，衡陽經桂林至荔浦，南寧至龍州，南昌至南城，淳安至杭州。以上各綫，至十二月五日爲止，除樊城至十里舖，鄭家驛至長沙，長沙至南昌，南昌至吉安，永康至乘縣，建甌至福州，南昌至新門，梅縣至汕頭，南昌至南城，淳安至杭州正在興修外，均已修復通車。

杭立武考察 蓉大學復員

【成都六日中央社電】教次杭立武此次來蓉，係爲考察各大學明年復員需要，教部對於私立大學遷徙經費已呈政院統籌核辦，至於圖書儀器等設備，教部紓署決定在理工農醫方面儘量補助。

粵漢路北段 遭共軍破壞

【漢口六日中央社電】粵漢路北段近常遭共軍破壞，僅十月下旬，羊樓司至長安間破壞達五次之多，計損電桿五十八桿，電綫四八〇〇公尺。

美財政部撤消 金融商務管制

【華盛頓六日中央社合衆電】美財政部宣佈：撤消與聯合會員國金融及商務來往之現行管制條例，自七日起與此等國家之金融及商務來往，即恢復戰前狀態，受此項撤消令之主要國家爲：中國，義大利，法國，比利時、荷蘭、挪威、丹麥、芬蘭、捷克、波蘭、然此項法則不適用於德國、日本、丹吉爾、葡萄牙、西班牙、瑞士、瑞典與列支敦士坦，最後五國在採取有效行動以查察，并管制其管轄下一切敵國財產之前不能獲得上述權益。

大批平賣 滬敵物資

【上海六日中央社電】滬敵僞產業處理局稱：肅清之倉庫已達百餘處，人民告密查獲敵僞物資爲數亦鉅，此等物資均將連同接收之各工廠製成品分批應市平賣。及因國外物資即將湧到，急需倉庫，所有倉庫，限一週出空。

大批外輪 將抵上海

【上海六日中央社電】宣傳已久由澳駛滬之自由輪六艘，由美來滬之美輪十六艘，據確悉：可望於月半前後抵滬。

袖珍新聞

△重慶電：社會部次長洪蘭友七日晨飛滬，會幹，滬市黨部社會部京滬區特派員陸京士同行。

新西蘭發現 大宗鈾鑛貯藏 足供二年製造原子能

【威靈吞六日中央社美新聞處電】新西蘭政府發言人昨告國會稱：新西蘭已發現大宗鈾鑛之貯藏，足供今後二年製造原子能之用。

「武士道」的懺悔 ——河南日俘集中營巡禮

本報記者楊飛

每天經過馬路，看見一批批的日俘掃街，便引起我對這些曾在中國種下了仇恨的低頭者生出好奇心。我也曾在若干處地方聽說過：在日俘集中營附近，有人偷竊東西給他們，結果惹起不少突如其來的警戒槍聲，更使我懷疑他們的生活究是怎樣樣？問題縈繞在腦際，已經有不少的時間了，直至昨天得有機會隨同二方面軍政治部主任張泰祥前往各集中營巡視，才消除了我的疑慮，也解答了許多人們所思索的問題：日俘在營裏做些什麼？爲什麼還這樣優待他們？……。

重門深鎖

車子安然地穿過清晨的市區，直向南石頭開去。經過海關公園以後的馬路，便顯得都寂了，一直駛去便是集中營的所在。這似乎有點「生人勿近」，大家對這「集中營」三字都好像有點駭怕，總以「避之則吉」。汽車到了警戒線，情形的確也相當嚴重，守衛的國軍經過很詳細的盤問，才允許通過。入了閘門，仍是一條汽車道，路的兩旁已佈滿了鐵絲網，也可以說，我們正向荊棘之途前進，從車窗裏看出去，站在兩旁空地上或田圃上的儘是日俘，總計這河南區就有七千多名。過了軍政部的汽車修理廠，便到了我們所要到的地方——丸田，古川和飯野三個部隊的集中營，營房是昔日的省營造紙廠，牆瓦雖舊，但是鐵門，機器早已不知去向。日俘利用草織的粗繩密貼地掛在門首，作了臨時的門簾，也虧他們想得到。

將校集會所

我們下了車，幾位部隊長官早已排列相迎，他們仍然穿着絨軍服，皮靴，和掛着耀眼的勳章，昔日煊赫廣東一時的丸田少將，那對光邊眼鏡，仍是一樣的新整，有些鬍子還是新刮的。從他們向張主任深深敬禮的表面看來，如果不是過去的暴行如此深刻，真不會相信他們是個窮兵黷武者，雖然他們身邊早已沒有佩戴武器。在一間所謂「將校集會所」裏，我們被「招待」着。桌子擺成一個U字形，中間桌子的上站着一張白紙：「張少將閣下」，是預備給張主任的，側邊是「帶行員」，分坐着我們幾位「行家」。牆上并沒有什麼佈置，只有兩個用礦眼改裝的煙灰磁，還種到處表現的「廢物利用」，也可說是日俘集中營裏的一個特點，而且也可認識他們的民族性，是吝嗇，但也是善於利用廢物者。

有逃兵嗎？

張主任這天戴了黑邊眼鏡，顯得特別嚴肅，但態度表露在雍容的闊大軀體上，都來得非常自然，他提出了許多關於生活上情況的詢問，都由曾經在前線出生入死的對敵廣播隊長黎瑩用日語翻譯。根據丸田的報告，日俘每天的生活：清晨五時半起床後，即作柔軟體操，七時早餐，飯後勞動服務，十二時午餐，飯後繼續勞動服務，下午五時晚餐。他們，現在利用空地種菜，每人平均有八張日本蓆子的面積。「有逃兵嗎」？張主任繼續提出詢問。「沒有」。丸田很迅速地答出四個日本字母。「有連絡部送來的油印報看嗎」？「有」。「你們對于食飯的待遇覺得怎麼樣」？「很好，每天發廿四兩米，八十元副食費，平常的菜都是瓜菜，節下來的錢，每星期加一次肉或魚，和用來養雞」。「你們可喜歡看中國戲劇或電影」？「歡喜」。隨着張主任告訴他們一個好消息：在本月內將有粵劇和電影運到營裏公映，牆壁上也會有標語和漫畫，他們聽了頻頻點首，并發出歡愉的微笑，似乎感到這是無限的需要。（未完）

中大校長 王星拱 不日來粵

【專訊】新任中大校長王星拱秘書宋嘉賢，日昨由渝飛抵廣州，記者前往訪謁，據談：當局對各大學復員經費，已規定全國統籌，此次新任校長王星拱，遲來接事，純係待當局擬就計劃之故，刻王校長在渝經已登記機票，日間即可飛粵接事。又談留渝中大同學人數逾千，極爲活躍，并有同學會組織，係由宋氏負責，前湘桂各地轉進時，流亡赴渝之中大同學，該會并予妥善救濟云。

粵省國防公債 限期截止換償

【專訊】據悉：本省于民國廿七年發行之國防公債，原定本年九月底截止換償，惟以國土初復，交通不便，特展限至明年正月底截止，凡持有該項公債之商民人等，務須一律依限持票前往廣州中央銀行依章換償。

省府決定組織 法規整委會 推黃範一爲主任委員 魏汝謀代理廣寧縣長

【專訊】廣東省政府第十屆委員會第十九次公議，於前（四）日上午八時在會議廳舉行，討論事項（一）主席交議：據民政廳長李揚敬簽呈，爲配合本省卅五年度實施計劃，并迅速開辦全省警政建設，謹擬具本省各縣市局警政建設綱要，請核示等情，請公決案。決議：修正通過。（二）據民政廳長李揚敬呈，轉據省警察訓練所編具追加學警生活補助費清表，及服裝臨時費預算分配表，請察核等情，請公決案。決議：照會計處簽擬通過。（三）據秘書處簽呈，本處無電綫總台各種機材一部份使用逾令，亟須補充修理，茲就目前急需補充器材列具清表，請撥款一百萬元購辦等情，請公決案。決議：照會計處簽擬通過。（四）據秘書處簽呈奉交下委員曾朝陽、黃文山提請組織本省法規整理委員會一案，經會同人事處擬具廣東省政府法規整理委員會組織規程，請核示等情，請公決案。決議：通過，并推定黃委員範一爲主任委員。（五）據民政廳長李揚敬簽呈，廣寧縣縣長左新中，呈請辭職，擬予照准，遺缺擬派魏汝謀代理，請察核等情，請公決案，決議：通過。

香港統制兌換 禁止外幣出口 華資工廠請中央工貸

【天下社訊】香港政府民政部首席財政顧問拉勞士佈告，略云：爲恢復一般兌換交易，各找換店須注意一九四〇年防衛財務條例第五條仍發生效力，凡外幣收受，須售與負責兌換統制之上海，香港滙豐銀行買受，所指定之外幣，須依照辦理者，將不如一九四零年所指定之廣泛，其規定種類，將於下次政府公報修改之，下列各貨幣須辦理此項手續：（一）美元（二）加拿大幣（三）菲律濱比索，又凡市民輸運上述各貨幣出口，均屬違法。

（又訊）香港九龍一少部份華資工廠開始復工，趕製日用品應市。據廠商聯會負責人談：香港華資工業，經敵摧殘後，元氣大傷，須待中央當局援助，始有復興之希望，其主要方案爲（一）華資銀行借欵，（二）航運協力，現廠聯會將於日間舉行會員大會聯電中央實業部請求華資銀行舉辦銀行信用貸款，使具有機器而無資金或未足資金之工廠，得盡量發展業務。

善救署規復 白雲山林場

【天下社訊】善後救濟總署廣州分署，對救濟工作，近擬規復中山大學白雲山林場，惟該林場在敵時代，所有林木，被砍伐殆盡，故分署進行與中大合作，中大撥出林場，分署以工代賑辦法，及撥出麵粉，至詳細計劃，由實農林局草擬中，一俟計劃草就及各方商妥後，即可興辦。

海關奉令 什糧征稅

【天下社訊】海關署得中央令，對下列糧食物品所征稅率爲：什糧粉百分廿五，麥粉，麵粉，大豆，豌豆，花生百分二十，玉蜀黍，小米，燕麥，裸麥，大麥芽，大麥，及其他什糧，從價征收百分之十五，爲對外貿易之征率。至於本國各地土產，一概無稅，對米及谷，歡迎商人購運入口，予以免稅優待。

凍結僞券匯兌 郵局宣佈解封

【天下社訊】廣東郵政管理局，於光復時所凍結之僞儲券滙兌，前在敵僞時代因以僞幣爲本位，故凍結數量頗大，現爲適應社會需要，特准通融辦理，予以解禁，持有滙票者，照面額以僞幣付給，如欲折付法幣者，可照以二百比一支付，社會各界人士，如持有此項滙票者，可向郵局申請領回欵項。

市外勤記者 舉行聯誼會

【英明社訊】本市外勤記者爲聯絡感情交換工作意見，定於明（九日）晚七時假座長堤金輪酒家四樓舉行聯誼會，會後叙餐，并有遊藝節目助興，凡各報社及通訊社外勤人員，請踴躍參加，屆時尙有一番熱鬧云。

市冬令救濟會 今晨成立

【本市訊】廣州市社會局奉社會部令組織廣州市冬令緊急救濟委員會，頃已邀請各有關機關團體，於今（八）日上午八時假座市府禮堂成立會，並請社會部特派員張劍白蒞會指導。

△重慶電：教育部次長朱經農，七日午奉命飛昆處理學潮事。△福州電：閩省六十六縣市中，正式成立參議會者現達卅九縣，超過半數以上，其餘亦可於最近分別成立，省正式參議會，亦預定明年二三月間成立。△上海電：法國新聞社成立中國分社，仍聘張[illegible]爲主編人。△西安電：國立西北大學校長劉季洪今抵此，聞此行係商洽該校遷設西安事宜。據談：如校舍能早日洽定，明春四月間即可遷來。△重慶電：民意輪原定七日駛宜，因遇日天霧，該輪今始由宜抵渝，八日決開宜。△重慶電：世界學生救濟委員會北美分會副主席伊萊伯，六日由昆飛抵渝，伊氏定十四日飛滬轉平津考察。

昨日惠新東街 連續發生 劫案兩宗

【專訊】本市劫案頻生，治安問題，殊爲可慮，際此冬防時期，實宜加強警察力量，實爲火急之舉，查昨七日本市繁盛地區漢民分局段內竟于同一街道連續發生劫案兩宗，茲昨日下午七時許，有賊匪三人，（一穿軍服，二穿西裝）至惠新東街十八號四樓敲門，飾令開門檢查，當時該屋屋主胡某出外未返，婦孺留守屋中，不知其詐，即開門納入，豈知三人入內，即抉鎗恐嚇，并將胡妻手戴之金戒子掠去，及搜括其他衣物，然後揚長而去，賊匪走後胡妻即赴漢民分局報案，又查同日上午該街十二號又爲八賊所劫云。

冒充軍官 陳琛下獄

【本市訊】本市前會發生軍官擄取民物，強佔民房事件，犯者陳廷琛，冒稱爲新一軍中校軍官，新一軍曾奉第二方面軍司令部電令嚴查。現此案經該軍偵查結果，始悉該犯原名陳琛，係冒充軍事委員會中校，并非該軍軍官，而該犯亦並非冒充該軍軍官者。茲聞該軍除已據情陳覆外，並將該犯解請第二方面軍司令部嚴辦。

乘搭飛機 未經檢查 不得購票

【僑訊】廣州航空檢查所成立後，已展開工作，暫時民航檢查，將來再辦軍用航空檢查。據該所消息：關於乘坐飛機之旅客，均由該所統籌辦理，先向該所登記核准後，再行通知向民航公司購票，非經該所核定，即不能購票。現時中央及中航兩綫，均可有機開往重慶、昆明、上海、香港各地，中航機每星期四由上海飛廣州再飛香港，星期五由香港飛廣州再飛重慶，星期六由重慶飛廣州至香港，星期日由香港經廣州到上海，現民航每客由重慶至廣州收六萬八千元。

生產團接收 小北紡織廠

【專訊】廣東婦女工作生產團，六日接收小北紡織廠，業已完竣。該廠可容工人三百餘，如該廠規復後，該團全團給養，可大部解決，惟恢復經費，需款一千萬元，亟待籌措。又該團爲展開工作，最近已調查有失業女工千餘人，其中有三百餘人係有衣車者，該團代爲解決生活，已向救濟會承製棉衣一批（約二萬餘件），分發彼等工作。並擬組織字班以提高女人智識水準，又廣東新運婦女會，擬聯絡此間各婦女團體，協力工作，定今（八）日開會研討聯絡辦法。

各縣除米糧 准自由流通

【文化社佛山專訊】抗戰時期，各縣際糧運米糧出口，如在五市担以上者，須向省田糧處領取糧食購運証書，始能購運，現悉：自抗戰勝利後，各地無分畛域，省當局已取銷此法，通令各縣實行。

處理敵偽財產 權限明白規定
張主任昨電飭所屬遵照

【專訊】廣州行營張主任昨電所屬各機關云：關於敵偽漢奸財產處理權限茲核定如次：（一）所有本收復區查封敵偽物資財產，統由受降接收委員會辦理，其他任何機關不得執行。（二）漢奸財產清理委員會負責清理之責，不得直接執行查封。（三）第二方面軍漢奸專員負廣州市區：甲、調查敵偽漢奸罪行；乙、逮捕管押漢奸罪犯及會同第二軍法監部查封保管其財產。（四）第二軍法監部負監督執行查封敵偽財產之責。（五）任軍職之漢奸歸第二軍法監部審判報核，其餘無軍籍之漢奸，概由廣東高等法院審判。（六）上述（三）（四）兩項暫不適用於各縣，總按漢奸除分電外，仰即遵照，並希查照，廣州張發奎，亥，江，廳，法，印。

本市保甲 重新編查
限期一月辦理完竣

【專訊】市警察局爲鞏固本市治安，嚴防歹徒匿跡，特於日前召集各分局戶籍人員商討編製保甲事宜，並頒佈保甲編查辦法，飭令各分局從速劃區辦理施行，玆將該辦法摘錄如后：

（一）編查保甲，全市同時舉辦，以一個月期間編辦完竣。

（二）編查保甲暫以警察局爲主辦機關，依照各警察分局現轄區域爲分區區域，每區設置保甲區公所，負責推進編查事務。

（三）凡同一處所，同一主持人之下共同生活，或共同營業，或共同辦事者爲一戶，其區分如左：一、普通戶，凡住戶舖戶，各均屬之。二、船戶，凡在睡上無一定住所，以船爲家者均屬之。三、寺廟戶，凡寺、院、庵、廟、宮、觀、禪林、洞利、教堂、教會、清真寺均屬之。四、公共戶，凡機關兵營、監獄、學校、工廠、祠堂、會館、公所及其他公共處所均屬之。五、外僑戶，凡外國人之戶均屬之。六、特編戶，凡同一編查區內不滿甲時零居戶等均屬之。七、臨時戶，凡流動無定之戶均屬之。

（四）戶之編甲，甲之編保，均以十進爲原則，不得少於六，多於十五。

（五）各保應就各街道巷之自然單位編組，但得併合數街道巷爲一保，以不分割本街道巷之一部分改隸於他街道巷之保甲爲原則。

（六）畸零之戶，居住在鄰近無甲可併時，三戶以上，不滿六戶者，得編爲特編甲，二戶以下附隸於鄰近之甲內，在鄰近無保可併時，三甲以上，不滿六甲，得編爲特編保，二甲以下，附隸於鄰近保內。

（七）船戶應就其常泊之河海面分段編查，不滿二戶者，附隸於常泊處附近之甲，不滿六甲者，附隸於常泊處附近之保，已編成保，均隸於水上之保甲區。

（八）臨時戶，編爲臨時保甲，不滿六戶者，或鄰近之甲，附隸所在地甲者，附隸於所在地，不滿六戶者，或鄰近之保，附隸於所在地保者，均隸於所在地或鄰近之區。

（九）宅內原有居民暫時他往者，應保留其甲戶之番號。

（十）寺廟戶，公共戶，及外僑戶，均附屬於所在地或鄰近之甲內，不另編爲甲。

（十一）船戶，寺廟戶，公共戶，外僑戶，及臨時戶均隸於區保內不受限制，但各該區保甲內之原有戶數，仍應編定法令數目。

（十二）保甲編查完竣後，區設區長一人，保設保長一人，甲設甲長一人，並得聯合若干保設聯保主任，均按層級由各該區保甲內公民選舉充任，在編辦初期，得由市警察局按保按甲遴選，呈荐市政府委充之，前項規定之保甲區區長暫以各警察分局分局長兼充。

（十三）各區保甲編竣後，由警察局督飭召開保甲會議，協訂保甲規約，共同簽署加盟於保甲規約，並由甲內各三戶以上聯保結具連坐切結，層報警察局呈區公所核存。

軍法執行監 槍決三匪犯

【專訊】搶刧匪犯劉珠，謝式沅，係志，日前被治安當局捕獲後，即解第二軍法監審訊確鑿，且均屬現役軍人，罪無可逭，判處死刑，當經呈奉行核准，於昨（七）日下午提出執行槍決，計開：劉珠，廿七歲，番禺人，粵漢鐵路特務大隊隊員；謝式沅，廿二歲，德慶人，突擊第五路砲隊中尉聯絡員；係志，廿六歲，新興人，市府特務大隊下士班長。

向世界安全的大道邁進（四）

·張泰祥·

十一月四日對行營集中營員兵訓話

其次說到抗戰的勝利，確有他的必勝之道，絕不是靠人家打勝仗，沒有中國英勇的抵抗，全世界幾乎只相信物質，而忘卻了精神，中國如不應戰，或應戰而即投降，那就沒有這多的與國，而世界的形勢也爲之改觀，我們要知道，第一、中國抗戰八年，前四年完全是以中國的力量，單獨對付日本，試想悠長的歲月當中，世界上多少後於中國而抗戰的國家都滅亡了，在中國土地雖有損失，而國家始終存在，第二、中國的政府始終在中國境內，沒有放棄流亡政府，去完全託庇于人受人家的卵翼，第三：我們在作戰之初，就種下了勝利的因子，本人在抗戰開始的時候，曾著論說明中日戰爭的特質告示人家。中日戰爭是優勢裝備與劣勢裝備的戰爭，敵優則驕，我劣則憤，驕兵必敗，這是千古不移的道理，其次中日戰爭是有準備和無準備的戰爭，敵從長生淺消，我從消耗中長大，所以抗戰即是建國，再次中日戰爭是侵略國家的戰爭，和被侵略國家的戰爭，世界上公道自在人心，畢竟能得到大多數的同情，所謂得道多助，失道寡助，在目前世界安全不可分割的密切連環之下，自然會形成了一個強大的陣容，來對付對方，我現要說一句「立體戰爭的時代，決沒有中立國存在的空間」，所以幫助中國的都是幫助他自己，有福同享，有禍同當，勝利固不是中國一國的，失敗也不是中國一國的。——照上面中日戰爭的特質說起來，勝負之數已很顯了，人家的幫助我們，也是理之所必然，勢之所必致，何況中國苦戰八年，先人犯難，後人退休，何能用近視的眼光來看，勝仗是別人打的，我們現在只可以說，打仗不是中國願意的，而勝利卻是中國造成的。

我們認清了中國以後，還有補充一句，就是世界上最危險的是什麼？就是中國最後關頭！誰要逼着中國走上最後關頭，誰就必然慘敗！

這裏要提到中國的共產黨問題，這是中國國內問題，而不是國際問題，中國和友邦異常關懷，問題極其單純，無須過慮，可是我們要想想中國共產黨假如得勢了，這是中國的幸福嗎？假如不是中國的幸福，又是世界的幸福嗎？假如不是世界的幸福，又是日本的幸福嗎？日本能脫離世界而單獨的生存嗎？如此說來，中國共產黨的問題更單純了，全世界上的人，都把他認清楚了，中共進攻華北，企圖割據東九省，而我們爲防止全世界未來的禍亂，而不幸引起局部的戰爭，這雖是中國內部的問題，但絕對不是中國的內戰，而是世界的和平安全，掃除威脅，解決中共，中國才能迅速復員，世界才能迅速安定，日本繳械的全體官兵和僑民，才能迅速返回鄉土。說到這裏，最可笑的是中國共產黨了，盟國領袖和盟軍最高統帥要解除日軍武裝，而中共在日軍武裝解除後又武裝日軍，來打華北，各位要知道，這才是害日本至極的人民的毒辣手段，日本天皇要各位接受盟軍統帥的命令投降，來同享世界和平的幸福，而中共偏要你們違反天皇的命令，來替他們做炮灰，我們平心想想，八年以來，打中國打到日本投降之時，中國也到處受中共的夾擊，只圖打中國都打不下來，以現在少數的日軍，就能把中國滅亡嗎？既不能滅亡之中國，又何必違反你們天皇的命令，來自白的送死！違反了天皇的命令，已經不是你們願意的，何況是違反盟軍統帥的命令，更是不智之舉呢！我相信你們一定準備寫信去告勸在華北的日本官兵善後聯絡部的人，決不要再上中共的當了，幫他打仗，加深日本罪戾，凡屬已經被欺騙去了的，必然趕快教他們悔悟回來，如果是這樣我們願意在將來翻譯的日文報紙上發表你們的信件。今天暫時把第一個問題告一段落，總之，要認清了中國，才能做到出過去的錯誤所在，和改造今後的辦法，我今天來講這個問題，不是爲了中國，而是爲了日本（第二段第一節完）

國術界歡迎太極拳名師

【專訊】太極拳名師董英傑，楊守忠，爲太極拳劫祖張三豐之嫡傳徒孫，戰前曾應當局邀請來粵，傳授太極拳術，粵省拳術界聞人多爲門人，現董楊兩氏又復應此間人士之邀請，由內地來省，本市國術界特定於明（九）日午十二時假座嘉福館國民體育會開會歡迎，并請董楊兩氏表演，屆時當有一番熱鬧也。

取締跳舞 辦法變通

【專訊】沙面勝利大厦自經黨政軍聯席會議決定禁止跳舞後，舞廳即停止開放，現悉：由本月起，該項辦法稍有變通，取銷茶舞，每逢星期三六兩日下午六時至十時，舞廳准予開放，但軍人及公務員不得穿着軍服或制服入場。

白喉天花等病 尚有流行

【中央社訊】本市傳染病醫院自開辦以來，先後收容霍亂及傷寒等病人一百餘人，計痊癒出院者佔百分之八十以上，死亡者僅佔百分之二十左右，現疫今已瞻，上述傳染疾病已日見減少，惟近來市面間有白喉天花等症流行，聞該院爲策市民健康起見，決盡量免費收容屬於該項傳染性之病人。

李士珍今午飛穗

【專訊】中央警官學校李教育長士珍，定今（八）日下午一時由渝乘機飛穗，視察警務，屆時中華學術研究社廣州分社全體社員集合文德路社址，聯同前往歡迎云。

（又訊）中央警官學校第二分校遷回本市辦公，已擇定泰康路爲校址云。

李德軒擬請當局處置接收民營工廠

【中央社訊】中機器總工會主席李德軒以本市民營工廠，尚未被接收當局發還，以至大部工人失業，擬請當局從速加以處置，何者應予發還，何者應予沒收，或部份沒收，部份發還，沒收者由政府即予整理修復，民營者，由政府促令復工，如是，則失業工人生活，即可解決，目前工廠可用而在停頓狀態中者不下數十家，而急需用零件機器者，亦正急迫，影不能長陷停頓狀態中去。

衛生局派陳斌籌設第二醫院

【中央社訊】市衛生局以本市人口日急激增加，對於醫藥治療之院所，有增加設立必要，昨派出陳斌醫生籌備市立第二醫院，聞黃局長設以現日需藥器材兩感缺乏，擬暫向萬國醫藥團借用，俟將來到醫藥器材時交還，國際救濟會後勤醫務處陳斌醫生刻已積極籌備。

元旦日舉行 軍訓生檢閱

【專訊】卅五年元旦，省會各方已決定擴大舉行慶祝，現查軍管區司令部亦已決定是日舉行軍訓生大檢閱，屆時由該管司令卓英，黃副司令世途親任檢閱官，時間定爲元旦日上午九時，地點中山紀念堂門前大操場，凡屬市內之中上學校軍訓生，均須參加。

張主任訓勉幹訓班學員

【本市訊】張主任，昨日上午十時，親臨五十四軍幹訓班訓話，由該班兼主任闕軍長漢騫率同全體官佐學員五百餘人齊集大禮堂，恭聆訓示，張主任首勉各員應重視訓練，重視學習，要以新的學識，新的技術裝備頭腦，以新的武裝去武裝身手，要能成爲一個時代前進的軍人，繼則詳述治軍的教訓：（一）如何帶兵？其要義爲公、爲正、爲苦、爲愛。（二）如何練兵？其要義爲勤，即心到、口到、手到、足到、眼到。（三）如何用兵？其要義爲信、爲明，即鬥智不鬥力，詞極警闢，全場敬肅緊張，莫不熱情奮發。

處置接收民營工廠

（見上）

航局正式通告 港澳綫暫停航

【專訊】珠江航政局據報在虎門，洪澳，由伶仃洋一帶水道，尚有水雷存在，爲策安全，昨已正式通告行駛省港澳等綫輪船，在水雷未掃清以前不准航駛，同時佈告來往省港澳之旅客至應繞道而行，或另利用其他交通方法，以策安全，又查永利航，泰山，海福，佛山，省港輪，原定昨七日由省開行，聞接獲航局佈告通知，亦已遵令停航。

各綫輪渡客脚評定

【專訊】關於各航綫輪渡客脚問題，航政局昨七日復召開評價會，即席決定各航綫客脚如下：中區航綫每公里收五元，西江綫每公里四元，北江綫每公里四元，東江綫每公里五元，省港綫八元，省澳綫八元，其餘貨脚因貨之種類複雜一時未能決定，祇確定原則一、二、三等，各等分甲乙丙級云。

廣九火車售票辦法

【專訊】廣九車站爲杜絕買賣黑市車票，特於昨（七）日起規定售票辦法：（一）每日售票時間上午六時。（二）每日限售一千車票。（三）市民購到車票後，不准離開車站，待車到時全體上車。（四）購票時須守秩序，不得爭先恐後。

粵省婦女會歡迎陳輝青

【專訪】廣東省婦女會全體理監事於昨（七日）晚六時，假座留美同學會二樓，歡讌陳理事長輝青，到理監事卅八人，即席由羅理事慕班致歡迎辭及陳理事長致訓辭，席間對今後廣東婦運工作，討論至爲熱烈，並由陳理事長召集全體理監事會議云。

留東同學會舉行 勝利復員交誼會

【專訪】本市留東同學會，昨晚在文明路該會舉行勝利復員後第一次交誼會，到來賓有張司令官，羅主席，余主任委員，黨政軍長官及留東同學數十人，五時集會，由陳永吉同學致歡迎詞，首對各長官蒞臨，表示謝意，次述協助該會迅速收回會址，在抗戰期中，留東同學站在領導地位，末希望各方多多指導與協助。繼由張司令官，羅主席，余主委致詞，對留東同學在抗戰期間之偉大貢獻，備致贊揚。後由許崇清，金曾澄兩同學報告會務。發畢，在二樓舉行音樂交誼會，情況熱烈，九時許始盡歡而散。

幹訓團明日舉行開學禮

【中央社訊】廣東省地方行政幹部訓練團，定九日上午八時舉行第十九期開學典禮，昨經發出請柬，邀請各機關屆時派代表赴該團觀禮。

廣播電台今晚節目

（六時至六時十五分）國歌，預告本日節目，國樂。（六時十五分至六時三十分）國語講話（六時三十分至六時四十五分）粵曲。（六時四十五分至七時）粵語新聞。（七時至七時十五分）國語新聞。（七時十五分至七時四十分）（七時四十分至七時五十五分）特別節目。（七時五十五分至八時）預告次日節目，標準時刻報告，（八時至八時十分）西樂。（八時十分至八時二十分）潮州語新聞（八時二十分至八時三十分）客語新聞。（八時三十分至八時四十分）粵語新聞（八時四十分至九時十五分）轉播中央廣播電台。（九時十五分）停止。

簡訊

△會計師何兆在抗戰時期歷在湘桂滇黔執業，現以全面勝利，已回抵本市，將繼續執業。何氏著作有「會計設計」，「食鹽管理及其會計」，「帳之防止」兩書，不日出版。

△市工務局長林逸民，因丁父憂，於日前赴港，處理一切，局務暫由李秘書樾佑處理。

△市社會局爲調查抗戰損失，昨特派員赴各團體進行調查，及授以調查申報方法。

△廣州收復區中等學校學生甄試，定期本月十、十一兩日舉行，所有考試場所座位，科目時間及考生須知等，今日在教育局公佈。

△市消防總隊，以在珠橋腳，泰康路等一帶地方，竟有商人大量搭棚蓋，影響治安，昨特下令拆卸。

△市教育局舉辦目由區教職人員登記，第一批五六百人，已經各小校任職，最近登記者已達千名以上，俟明年春季即可分別派出。

△嶺南大學及廣州青年會，聯合舉辦社會福利服務人員訓練班，定今日起（八日）至明年三月初旬止，每星期六在一德西路青年會講習，請方義約教授，羅致平講師担任講員。

△青年會今晚第三次唱片欣賞會，六時半在一德西路該會舉行，全部爲音樂欣賞，節目豐富。

△文化人郭飛雄等，於本市惠愛西路六號二樓，設立紅棉週刊社，出版紅棉週刊，創刊號定於日間出版，內容有評論，科學新訊，文藝專欄，異常豐富。

△勝利出版社廣東分社，復員廣州，籌增設門市部，籌印刷文具。又廣東分社，刻已擇定廣州惠愛中路爲通訊處。

△市警察局，定明（九）日上午九時，在中山紀念堂舉行擴大紀念週，陳市長將出席訓話。

△省府秘書處，爲組公餘籃球隊，定今（八）日下午二時開會，討論進行事宜，聞該隊將由［illegible］長爲雄相任領隊。

△女書法家［illegible］及畫家［illegible］書畫展覽，定明（八）日上午九時在愛羣酒店開幕，內容豐富。

△海康縣長王一心，昨通電響應第二方面軍張司令官，羅主席，余主委，迅速制止中共暴亂行動，促進國家統一，完成建國大業。

△警察多季服裝［illegible］

△［illegible］利劇團首先［illegible］，收入共九十五萬九千四百四十元，［illegible］行存庫。

△［illegible］保育會［illegible］會，［illegible］在大光報刊登啟事，［illegible］會登記申請［illegible］兒童家長［illegible］知各家長往［illegible］。

△廣州市大埔同鄉會，定九日下午一時，假該會禮堂召開會員大會，選舉理監事。

△省府，［illegible］李大招，［illegible］顧問。

△交通［illegible］

△本市［illegible］其他不動產［illegible］，［illegible］定租額，［illegible］十五日以前［illegible］。

△［illegible］

△［illegible］千餘名。

△嶺大同學［illegible］，今午十一時半，［illegible］

買地
本堂憑中買受朱由烈全權代表朱炎培自置吉地一段，坐落本市分局段內馬路門牌第十二號，深闊四至，照依契據，準於十二月三日交易，此地如有任何轇轕，與本堂無涉。

買舖聲明
啟者本堂憑中買受張炎海自置舖一間，坐落本市分局段內［illegible］門牌第［illegible］號，四至照土地登記圖契，定立帖準於本年十二月［illegible］日立契交易，該舖如有來歷不明及華洋轇轕未清，可即向賣主理妥，交易後概與本堂無涉，聲明以免後論。

買屋聲明
本堂憑中買受湯［illegible］照自置［illegible］乙間，坐落西關［illegible］，上蓋連地，四圍墙壁磚瓦木石門扇俱全，立帖準期［illegible］十二月十九日交易［illegible］十一月十九日交易，［illegible］歷不明，［illegible］主理［illegible］，交易與本堂無涉。

遺失聲明
本人於民國卅四年十式月五日遺失廣東［illegible］證書［illegible］枚，除呈報補領外，特此登報聲明作廢。

遺失啟事
茲有［illegible］除前借用汽車牌照（69862）號牌照不慎於日遺失，除呈請補發外，特此登報聲明作廢。

結束啟事
［illegible］

遺失聲明
鄙人遺失［illegible］作委員會第四十一號証章一枚，除呈請補發外，特此登報聲明作廢。

金聲戲院
明天換映粵語巨片 何老大
林坤山（飾何老大）［illegible］

金聲 廣州 兩大戲院
西關第十甫 長堤西濠口
今天 今夜 三日 三場 兩院 携手 聯映
軍委會 監製 中國製片廠 出品 新聞巨片
日本投降記
金聲放映時間：日場一點正，夜場六點正，七點半
廣州放映時間：日場一點半，夜場六點正，七點半
兩院同映 只有今天 今天不看 後會難逢
八年艱苦爲甚麼？主要在今天：請各同胞親自參加受降典禮
重慶市當街舞龍
重慶專機運粵

大德戲院
電話一二九九號
廣州九日（星期日）下午三時三十分
何安東音樂大會
券價二百四百六百 學生軍人只收半價
限日映遍全國
驚險西部緊張武俠片
神秘馬隊
二時正 六時正 七時半

海珠戲院
中國航空建設協會廣東省分會敦請
勝利劇團今晚義演
獻馬師曾最猛首本戲
鬥氣姑爺
到處聞名 逢人叫好
李紀凡 梁少鬟 朱［illegible］ 紅線女 李季［illegible］ 馬少英 黃［illegible］ 陳醒章 馬師曾
本院聘包天師［illegible］

新星
電話一三六三
今天三場 歌樂熱鬧藝術巨片
知音情侶
歌王妙曲
鐵騎將軍

尋黃炳告白
［illegible］

訪馮英俠（即有則）啟事
黎桂儀 馮健猷 馮有劍
［illegible］

毛同欽 文駿 五叔鑒
我等平安現在保安第三團部服務 地址博羅城

南豐行啟事
［illegible］
南豐行啟

離婚啟事
［illegible］

陳萬光遺失啟事
本人遺失鍾鼎文牛骨私章乙顆 茲特登報申明作廢

買屋聲明
［illegible］

失契聲明
［illegible］

買舖聲明
［illegible］

遺失契據
［illegible］

河南洪德路原日洞天茶樓啟事
［illegible］

重張旗鼓定期復航：

清遠 廣州 **福記渡**

順搭瀾石西南蘆苞

船泊李務本堂碼頭

鐵定十二月八日開航用百餘匹馬力油渣機之安興淺水電船拖引

接拖貨船 兼備貨客 裝飾華麗 架床齊備 貴客留意 希爲留意

新興福記船務行

長堤一九五號二樓 電話一二〇五一號

曲江 清遠 廣州

廣利船務公司

地址：靖海路二馬路弍號

船泊長堤合興碼頭 電話：一六六三四／一三壹弍叁

每日對開 電船 東航 東益 東江 重慶〔海元〕萬安〔海安〕 實力護航 安全捷

敦聘張學堯律師爲常年法律顧問

廣州 江門 三埠

僑安快渡

志生巨輪拖引

開行日期 國曆十二月八日 農曆十一月初四日下午三時

收費特別相宜

船舶同安碼頭

潮音街 僑安航業行啓

澳門來往 客、貨、如常照上岸

永利航 特別快輪船

即日接風 電話一三七七九

永恆船務公司啓

代理處 協益行 六二三路十號（東橋對面）

分代理處 泉記行 太平南路三十二號

船期

六日往澳

七日在澳休息落貨

八日返省

九日在省星期休息

十日落香港貨

十一日上午七時往香港

聞

戚世友 誼哀此訃

家嚴漢文府君痛于國曆十一月八日農十月初四日上午八時半（標準時間）因乘源珠輪赴港途次遇難去世不孝良芬等謹承慈命在省寓遵制成服定國曆十二月十二農十一月初八日家奠恭屬

棘人李良誠芬泣告

喪居廣州市十六甫東一巷七號

期遇懇辭賻 時請交 寄奇大馬站公益行 廣州十三行公益銀號 澳門新馬路永亨銀號

生油價激揚 土紙市堅硬

【專訊】生油市況，步步扳升，總增二百元，市氣暢盛，成交不鮮，來貨非濃，銷場甚旺，且來途價昂，老陸價三萬六，韶關價三萬八，仍欠化算，後勢動向，有好無淡之勢。至土紙方面，二江各紙源流遲滯，市狀猶扳金硬，外埠昇有沽手，上玉扣如常暢健，鎰桶成四千五百元，上南扣成一千零八十元，上龍南東庄成一萬四千二百元，中包成二千五百元，上貫信金龍成二萬三千五百元，西客轉稍強，後市可趨上漲之勢。

黃金一片牛皮 外幣價格同順

商情電台

【專訊】昨日金融市場、金市可謂：「極度牛皮」，黃金開市八五四，最高曾達八六六，由轉至下午收市，價格上落在千元之間，無甚起跌，只八五五收市，外幣市況，疲淡尤甚，價格一致趨下游，舊十元港紙二三七。上貨成二千五百五，中貨二千三百八，檳紗布疋，上海船雖有運到，但價最近上落少。

△韶關：黃金出九萬元，入八萬七，穩白鹽萬三千七，惠白鹽萬二，生油三萬八，旗牌車輪十五萬五，四刀牛萬五，（紙扭計）南扣萬〇八，重桶萬六，貢信萬五。

△香港：生油價格激揚，市情爽俏，成二百零五，土產什貨，市均醒俏，香信

早晚擦此膏 口中百病消

廠設：恩寧路十一號 電話：一七一四二〇八四

四鄉米石多來 谷米價穩定

昨日買賣均甚意懶

【專訊】穀米市情續轉淡靜，退步兼多，且隨下降之勢，連日各路來途接續充塞，求脫者急、糶沽糶低，必然之理，民食供求轉於寬裕，賑家，零沽，咸表縮手，無人問津之態，後市仍以淡論之。

冬菇香信價步上揚

【專訊】海產川冬菇、香信、新行來源疏到，特爲生色，白椒存少市俏，湘蓮、百合、金朶、徵醒，信豐瓜、白果、枝干等土產企硬，什糧粉類，一片慘疲。

黃豆黑豆 市況活躍

【專訊】豆子，黃豆來存兩疎，迭扳爽俏，眉豆，烏豆，黎豆，營銷令，市趨醒硬，綠豆、紅豆、徵增，竹豆，如常企住，在粮食同淡中獨大伸展。

糖類 貨疏 市爽

【專訊】糖類來途疏到，市況續醒，片糖交投極暢，價格扳進，滄江、非，低等糖，台、省營，沽口少，依然按企，西冰糖成五萬弍千元，機白，惠白，存貨非豐，尤扳硬。

△澳門：灣白鹽二十四元，汕尾鹽二十二元，新選白米四十五元，上片糖八十元，生油一百八十五元，故市價仍穩。

各行商情表

十二月七日　下列物價法幣本位計算

穀米類

品名	等級	價格
齊眉	上	八千二
齊眉	中	八千元
銀粘	上	八千一
銀粘	中	七千九
金山粘	上	七千九
金山粘	中	七千七
新金風	上	七千二
龍牙粘	中	七千七
七捆禮	北	七千九
珂選白	中	七千六
珂選白	上	八千元
秋香	中	七千八
秋香	上	七千七
絲苗	中	七千五
絲苗	上	七千六
新西粘	中	七千四
新西粘	上	七千七
塞霞粘	中	七千五
塞霞粘	上	七千八
新降占		八千一
大糯玉	上	一萬一五
大糯玉	中	九千元
新赤玉	上	七千二
新赤玉	中	七千元
玉糯		三千八

油糖類

品名	價格
新珠豆生油	一萬二四
東江生油	一萬二二
北江生油	一萬二一
大菜油	八千五
機油	一萬八千元
木油	二萬五五
七捧生糖	七千二
東江生糖	六千八
西江生糖	六千元
東江茶糖	二千八百
西江茶糖	二千七
鹽窖田料	三萬一千
美國田料	二萬八千

鹽類（白包鹽担計）

品名		價格
灣白		一萬〇九
平鹽	按	九千七
汕尾	成	九千九
稔白	成	一萬〇八

粉麵類

品名		價格
澄麵粉	按十五	萬元
菲勁砂	按十三	萬元

糖類

品名	等級	價格
省營蔗糖	高	五萬四
省營蔗糖	低	四萬五
台粗砂	高	八萬三
台粗砂	低	六萬二
台幼砂		九萬五
特種砂		六萬五
上機白		三萬二千
新片糖	上	一萬四〇
新片糖	中	一萬二八
新片糖	下	一萬二千
惠州上白		三萬一千元
靈柯土麵粉	上	一萬二
靈柯土麵粉	中	一萬一

豆類

品名	價格
大紅花豆	一萬二二
大白花豆	一萬一千
九龍黃豆	一萬二五
白花珠豆	一萬〇六
湘江黃豆	九千五
東江綠豆	一萬二千
北江綠豆	一萬一二
左江烏豆	九十一
東江烏豆	九千四
潮州烏豆	九千五
新東眉豆	一萬二五
潮州黃豆	一萬一千
北江紅豆	一萬一八
北江竹豆	七千一
西白竹豆	六千元

火柴類

品名	價格
大官牌	一萬七千元
中國牌	一萬五千五
豐喜牌	一萬六千元
如意牌	一萬五千五
大三角牌	一萬七千八
花中國牌	一萬七千五
五羊牌	一萬七千元

土紙類

品名	價格
鎰起下扣	三千四
正號	三千二
二號	二千九
三號	二千七
四號	一萬四
龍南東庄	八千二
和平東庄	七千八
頭印貢紙	七千元
新科花紙	[illegible]
貝嶺中包	二千五
長行貢紙	二千四

紗綢布疋

品名	價格
長江草綢	八十五
南海東庄	二萬二
南雄玉扣	二千一
城口南扣	一千一
城州山貝	七百五
直班直桶	四千五
大師京文	一萬六〇
南山京文	一萬一五
南紙	四百八
矮紙	五千五
士錦	五百元
公記陰紗	二萬八
公水陰紗	二萬六千五
赤大綢	一萬九
十支棉紗	八千五
廿支棉紗	二萬八千五
卅二支棉紗	五萬二
十二磅龍頭細布	五萬三
十二磅鳳頭布	四萬三
[illegible]	三萬八
民興嗶布	三萬二千
丘豐安品仁布	三萬四

雜洋什貨

品名	價格
爾樹涼鞋	八萬二
雞仔車線	四萬一
金鷄香枧	四十八
麻文臉枧	八萬三
西文臉枧	八萬元
利華藥枧	四萬四
萬利藥枧	九千三
固齡玉牙膏	二萬四
先施牙膏	五千四
黑人牙膏	九千三
金錢[illegible]	一萬元
金錢鷄頭四萬	二千元
大羔[illegible]	四萬元
花士巾	三千五
九六永[illegible]	八千五
三件上海[illegible]	七千一
三舒[illegible]	八千三
一管飛[illegible]三	千〇八
二兩金鋼水	三萬八
三兩金鋼水	六萬一
二兩金鋼[illegible]	二萬八
二磅什[illegible]	二萬六
三個五[illegible]衫	五萬一千
富貴牌[illegible]衫	四萬九
紅妹[illegible]衫	五萬五千

海產雜貨

品名	價格
黑妹[illegible]	四萬八千
爽鮑	七萬八
沙井蠔豉	六萬五
冬菇	一百〇六萬
北菇	一百四四萬元
香信	六十二萬五
蝦米	二十七萬七千
湘蓮	五萬三千七
百合	六萬二
榛子片	四萬二千九
新西[illegible]	八千三
粉絲	二千八
切粉	九千元
金菜	三萬六千元
蓮子	七千四
川貝	一十八萬二
元肉	五萬二
黑棗	十五萬元
北杏	六萬二千
新米枝干	九萬五千
新圓枝干	五萬二千五
潮白胡椒	六萬二千元
遲黑胡椒	三萬二千元
新士小餅	十八萬七千
西山[illegible]	二萬一千五
中地黑	五萬八
中勿魚	十三萬六千
白果	七千五
信豐瓜	五萬五千五
柿餅	一萬六五

工業原料

品名	價格
上白花士令（磅）	一千元
紅磷花士令	五萬五
寶福花士令	五百四

金融類

品名	價格
黃金	八五四　八六八
	八六三　八五六
	八五四　八五五
港紙	初百元 一萬〇五

商場點滴

美國商船源源到香港 省港貨出入殊難着手

△美國商船，紛紛由美國開來，據說載有大量物資，已運抵香港，在最近將抵達東方號亦已抵港，又據聞非力號亦即大抵港，但觀商場物質，一般決見有若何傾跌，其實際所能影響市場者，僅「買賣兩閑」而已，由是而觀，民生前途，殊堪浩歎！

△省港交通梗塞，貨物出入甚多障礙，省港間貨物出入以何者經營爲佳「一般行商均難瞭解，目無以答，但貨物一則繁多，故難道生意之途，不上落？說起來又極見矛盾。

△文德路什架店，近來生意極爲冷落

主治一切丘疹性水泡性膿泡性濕潤性皮病 梅毒腺病軟性下疳 瘡科爛肉爆折火傷

省港部 **司徒亮** 洋服專家

精改不視身洋服 軍政學服裝 如蒙惠顧無任歡迎

地址：廣衛路五號

社 **蔚文**

廣東中醫藥專科學校畢業 曾任廣東中醫院醫生

龍津東路二百二十七號

牙醫 **關品裳**

用最新方法治療牙科全部及口腔膿瘍各症

十七甫六十六號

上海 **施德之 神功濟衆水**

廣州沙基西橋口 清平路九號二樓

電話一七七〇〇

前任國立中山大學花柳皮膚科教授主任

德國柏林大學醫學博士 **馮醫普**

一切物理化學血液檢驗治療均備　官一切隱疾

△十三甫馬路廿七號　△電話一六九二三號

惠農 **神農茶皇**

內外全科 女醫師 **康靜佳**（女專）

難孕婦女 月經病赤 婦科暗病 白帶毒症

總所 太平南路六十七號 電話：一六九三七

分所 下九甫路一二四號 電話：一五八一九

設備潤療室 △專門診驗婦女各症

時間 總所：九時至三時 分所：三時至六時

鄭原强 扶傾水

治霍亂 止病嘔 救急症 驅風疾 用途廣 効力大

廣州潮市長堤音街

各熱症 醫 行杉木欄

杜明昭 精醫 麻痘兒科 喉科痢症

醫務所：龍津東路一七九號

發熱快搶救 好 葉永生 紅寶膏 強身寶

全科醫師 毒症 **洪子順**

大路五平千七七號二樓 電話：一五六〇一

醫師 **李天生** 毒症專科 內科戒烟 復業來

男女濁帶 爛疳腫痛 睪丸腫大 梅毒久濁 廿年經驗 秘法斷根

醫所 西關多寶路三二號之一

蛇王福 三蛇膽陳皮 三蛇膽川貝

廣州仁濟路一弍壹號

二十年經驗 胃腸專科 **林沾醫師** 胃腸

專門診治內科 胃腸各種疾病

胃痛多，胃下垂，胃氣痛，胃弛緩，胃潰瘍，胃吐血，胃擴張，胃炎症，腸熱症，紅白痢，腸絞痛，寄生虫，腸水瀉，便秘症，腸結核，盲腸炎

醫務所 東福東路 大佛寺右 便門四間

盧漢一醫師 返市啓事

本醫師前因廣州淪陷轉入黔桂各地從事醫療工作協助抗戰現經光復返市親友賜教請臨漢民北西湖路口二號二樓爲荷

日本齒科醫學士 中央衛生署註册 牙醫師 **梁超麟** 由韶同市復業

醫務所 文明路一四七號（即文德路口）

齒科 醫學士 **池修** 豐寧路三十六號二樓 電話：一一六六六

莫禮遜醫師 專醫毒症 腫痛

特長治療小兒痳痘 紅腫潰爛一切毒瘡

何智卿 婦產科 通經水

主治婦女閉經 安全解決一切 閉經孕婦忌服

△醫務所在大佛寺前惠福東路四十二號二樓附設留產院▽

廣州 都城

福海大輪船

船泊：西堤聯興碼頭

准十二月十一晨開往都城沿途順搭：三水 祿步 悅城 德慶 肇慶 封埠

售票處 協華船務行 西堤大馬路七十六號之二 定價 電話：一零六一一

訃聞

家少主七少爺號萬暎歸學豪痛於民國三十四年十月二十日乘輪赴大江西會昌失事殉難險遭禮成服外謹訂於十二月十二日上午十時起舉行家奠屬在

發居廣州市淨慧街九號二樓

戚世友學友 誼哀此

祇領花圈輓聯 鼎爲懇辭

姚宅家人稟告

伏流

長虹君

那兩個青年，你望望我，我望望你，誰都想先到周佩芬房裏去，誰都不想冷落在客廳裏呆坐，於是，誰都不願意轉動腳跟兒，却變成了一個僵局。鄭媽也只好由他們兩個人呆站着。

「鄭媽，周小姐回來了麽？」一個青年叫問着，迎向鄭媽進來。

那呆站着的兩個青年，不約而同的，望向那進來的青年。鄭媽倒是一個以不變應萬變的人物，始終如一的回答：「周小姐正在房裏忙着啊。先生，請你客廳坐坐罷！」

「忙甚麽？」那新來的青年問了鄭媽一句，迫近過來，向那着的兩個青年打招呼：「周小姐是忙甚麽？」

「不知道啊！」那兩個同聲應着。

鄭媽瞧着他們青年人那末性急，却好笑了起來，便張着笑嘴說：「周小姐正在房裏忙着研究一個放桌子的問題啦！」

「研究一個放桌子的問題？」那個進來的青年奇訝着笑：「哈哈哈哈……」

「哈哈哈……」那兩個青年直感地也跟着笑：

「鄭媽，我們進去幫忙周小姐研究啊！」後來居上的那個青年說了，像輕車熟路似的搶着向裡走。

「年青人，誰肯甘於落後呢？競走一般的那兩個也追了前去。鄭媽只好做了他們底跟軍。

「周同學，」那個先搶着向裡走的青年，腳還未跨進周佩芬的房門，便叫着問：「你研究甚麽放桌子的問題？」

周佩芬正枯坐在桌子前面，隻手托着下腮在沉思：「……怎的會變成這末的人間世呢？」忽地聽到客廳前的笑聲，側轉臉兒向房門口，那呼喚聲又衝了入來，她就從幽默中轉入嬉笑的境域，站了起來，招呼着他們：「你們怎的一齊來呢？本來相識的麽？請坐請坐！」

「周同學，我和他們還未通姓名呢，請你介紹啊！」

「倒不如你們自我介紹罷。」周佩芬說着，吻住她自己底兩片脣，掛住微笑。（6）

流亡憶瑣（一）

无悶

余家南服。抗戰八年，廣州香港，相繼淪陷，皆於戰前以事離境，倖逃鋒鏑，然銅韶戰晷。卒備嘗流亡之苦，其爲抗戰人民所必經之階段歟；戰畧印息，非余所宜談，所述其瑣，以紀顛沛。

一月廿二日韶關市新聞炮警聲約，將入戰爭狀態矣，市民倉皇道左，肩挑背負者，摩肩接踵，途爲之塞，戚友相遇，以目的地見詢者，余皆無以應，蓋何去何從，

尚未得安全路線也。五友趙君，斯毅余清貧，乃慨然囑余母子館其家，戒勿外出，約事急同行，此熱腸古道，感念至多，廿一晚，炮聲漸烈，竟夕無眠，子夜，趙命僕炊飯，待曉即發，夜間趙君撥電話，致某某詢敵情，不通，傳敵已抵馬壩，市民由東河壩出南韶路者如潮湧，母氏顧留守，力促余從趙行，嗟乎，干戈擾攘，余竟棄母逃奔，是爲終身大疚，不能自恕者，母氏棄姊弟來韶，爲憐余無依也，殺有不諱，余固無以對慈親，亦無以對姊弟，寸衷如割，忍淚出走郊，過黃金村裡後近，趙碩路足踏車仲返後巡只助老弱也，過黃崗，折向東南至火山，入境，商戶緊閉十詩家，覓食歸之穀，雖胞各覓石作灶，取銅盤作鍋，另一圍之，合人力物力，始得一飽，後至者無一瓦之席，各就店家簷前，席地而臥，冷雨淒風，一夜良苦，此非富豪者可得而見也。

一月廿五日，由火山至楓灣，其地居韶關東北七十里，爲一盤谷地，環拖皆山，沃野數十里，一泓溪水，澄清如碧，夾岸丹楓，都饒畫意，余踏趙止於是，雖胞給繹由谷方來者甚衆，扶老攜幼，負笈擔簦，經各地之流徙，風雨之侵凌，路道之疲勞，飲食之飢渴，氣休休然，面呈蒼白色，足徵其流徙方殷，憔悴至堪憐憫，斯時尚未有救濟之機構！廣州靑年會及國際救濟會撤退至此，目覩現實，即聯合會議決成立楓灣難民營，假鄉公所爲辦事處，治借附墟土屋數櫳，爲招待難民住宿所，凡經申請審查合格者皆得受招待，日饗粥飯各一次，以五日爲率，如有特殊情形亦繼續招待，嘗甫成立收容逾二百人矣，主其事者咸抱已飢已溺之同情心，於是五陵年少八百單寒，皆暫得蘇息矣。

奴之所以爲奴

有一種會做官的人，到上司那裡去獻策的時候，是準備上中下三個策子去的先探詢一下上司的口氣，看上司的意見，接近那一策，然後取那一策獻上，使上司一聽就得他的意見和自己的意見這樣地相同，而大加激賞，那些在老百姓面前耀武揚威的老爺們，另一方面却是如此地用盡心事迎合主子的意旨的，一到主子面前，腰也負不起來，頭也抬不起來，兩手直地垂着，雙膝却彎彎地屈着，或者在精神上彎彎地屈着。現在是民國，不知是誰興的鬼規矩，不許下跪，多麼撇扭啊，少一種對主子表示敬意的儀節了！而且做人就多麼缺陷，無緣無故地少了一條尾巴，以致沒有東西在主子面前搖搖擺擺了！主子說這件事應該這樣，他也說是是！主子說那件事應該那樣，他也說是是！好像他只會說是是，好像他的天生使命是在用是是去塡滿主子的話和話之間的空隙，而主子所能賞識的也正是這種人，於是信任他、把他當作股肱，當作腹心，當作長城，俾他居於別的老爺們之上，甚至於有一天也變成主子，等到變成了主子，他會比原來的主子十倍地暴虐，十倍地奴役別人。

·胥泰·

空中巨人

亦許你以爲超級空中堡壘已是世界上最大的飛機了，其實，一架超級空中堡壘，可以舒舒適適地藏在「赫求力斯」H-4式巨型運輸機的[illegible]翼下呢。

H-4式機本來是打算作軍運的，但現在擬改作美國各大洲間的商用機，這類機的機身，完全用木材赤楊木，還摻用一些楓木之類。機身長式百式拾呎，高三十尺，翼展叁百式拾呎，在與機身相接的地方，厚拾三尺，貨倉的「地板」每平方尺可載重一百二十磅，它能夠載一輛六十噸重的坦克車，或是二輛輕型坦克車，如果用它來運軍隊，它可以從火奴魯魯載七百七十人到東京而用不着中途停息，若用作「空中醫院」它可以載三百五十個病人，四十位護士和必須的食物藥品配備。

它有八個龐大的三千馬力的引擎，裝着八個四葉的推進器，每一個推進器的全葉長十七尺二寸。

機裏有十四個可裝一千加侖的油箱，裝着約莫四十二噸的汽油。合起來，全機重二百噸。

它的起飛需要五千五百尺的跑道——一英里多一點，飛行速度每小時百七十五英里，最高速度二百十八英里，降陸速度七十八英里。

擺在街上，它像一座三樓的房子一般。

外交家口吻

玉兄

德軍侵入荷蘭時，兩位居留荷京的法國太太匆忙地搭車逃向比京白魯塞爾。

中途，兩位太太又爲了「窗子問題」爭吵起來。甲太太說：「假如窗子開着，我就會傷風而死。」乙太太說：「假如窗子關着，我就會窒息而死。」

車子上的管理員，覺得雙方都有理由，八面偏袒，於是只得取決於車廂的第三人——一個外交家。

「我以爲」那外交家說；「這是容易解決的，首先把窗子開着，讓甲太太傷風而死，然後，把窗子關起來，再讓乙太太窒息而死，只有這樣，我和你才能夠不被麻煩得死！」

天下談

號稱爲「馬尼剌之虎」的山下奉文將軍，已經審訊終結。美軍官贊成以絞刑處死，這正是廣東俗語所說的：「老虎吊頸」。

報載：掃街日俘，不准掛上口罩，其原因是：「望之刺眼，實與日俘身份，大有違反」。「爲劃一觀瞻，俾與清道伕役同一觀感」。

我還沒有清楚的調查過：「清道伕役」是什麼「身份」，他們又是那一個國籍的。

昨天報紙上有這樣一條新聞：「南海縣政府以所屬區鄉鎮對於僑眷，代收僑滙，索取手續費用，昨飭令各鄉鎮公所，以後不得剋扣，以慰僑望。」

這個「以後」，就表現了「既往不咎」的中國的傳統精神。

粵劇的解放

任護花

戲劇站在民衆教育的前線，這是大家所習知的；特別是地方歌劇，大衆常常自動出錢僱請歌劇團體到自家的地方開演，這是粵劇擁有許多觀衆亘千百年來一直沒有衰落過的原因。

粵劇有它本身的吸引力，有它生存的具備條件，雖然在戰爭的大混亂局面，它仍能夠用寄生的方法，保持它的活動力，深入大後方的每一個角落。像這樣生命悠長而活力堅韌的民衆藝術，是無法可以毀滅的。民教運動者也就不願白費他的力量來毀滅粵劇工作上，而巧妙地加以運用，以冀收到了民教運動的實效，於是，許多民教運動者投入粵劇陣營裏，想把粵劇收爲民教運動的工具。然而還個辦法很少獲到滿意的成功，那由是沒有整個計劃來控制粵劇和粵劇團體，結果反給粵劇團體利用民教運動而獲得發展業務的便利。

控制粵劇和粵劇團體的整個計劃是多方面的。民教運動的機構現在施行中的審查劇本制度也是其中之一。然而這是消極的而非積極的，民卅二年，中央撥給地方定限的經費，指定改良地方舊劇用的，這比較上是積極些了，但沒有具體表現出政府與地方舊劇怎樣改革的方法。我主張先行解放了舊劇，讓智識青年易於參加改進劇的工作，然後方能夠使粵劇獲得合理的進步而適應時代的生存條件和負起民衆的責任。

粵劇的內容，是怎樣的呢？人類動作圖案化，語言音樂化，前者演成爲舞蹈，後者演成爲歌曲。舞蹈拍和用鑼鼓，歌曲拍和用樂器。粵劇演員學習舞蹈和歌曲，先得了解鑼鼓譜和曲譜。單學習這兩事，已耗去了演員演劇年齡的四份之一了。

爲甚麽需要這樣悠長的時間呢？大約因爲一個普通粵劇演員，得習熟劇場上所有的圖案動作和各式各樣的歌譜，造成自己的「全能」，以適合每晚演一個新劇本的環境、於是，一個熱心民教而具有演粵劇的潛能的青年，不能不望而却步，再不敢嚮易嘗試粵劇底學習。結果，粵劇永遠在現在的從業員手裡，劇本意識，台詞，歌曲，十九在智識水準之下。

卅二年的九月，我在韶關組織粵劇團，首先提出解放粵劇的意見，制定了解放粵劇的標準，從公務員中選擇演員，智識青年開始認識粵劇不是粵劇從業員所「專有」的，而是屬於大衆的，祇要你能把粵劇的劇本話劇化，專心去學習一個劇本，一個人物，而不是學一個「全能」的老少文武丑生，你便得到了滿意的成功。

用最單簡的句話解釋解放粵劇的方法，就是：

（一）減少圖案化動作：

（二）簡化粵劇歌譜：

（三）以一個劇本一個人物做學習的單位。

經過三年的嘗試，我一共演出十個現代劇，八個史劇，雖然沒有滿意的成就，然而粗具規模，已可以成爲一枝民教運動的先遣部隊而和舊粵劇爭衡，取得了相當數量的觀衆了。

這幾天，我要在廣州人士面前開一個展覽會，把三年來的努力經過向大家作一個總報告，同時希望新聞界同業和戲劇界先進給予老實的批評。

最後我還得聲明一句：我的目的不在於改良粵劇，我的目的是解放了粵劇讓它容易些負起民教的責任而已。

八年

玄人

不堪回首

黑暗而又崎嶇的公路上，擠滿了無數的人們，隊伍顯然已經零亂了。政工隊裡除了張隊長之外，沒有一個有過行軍經驗。張隊長常常嚕嚕蘇蘇的告訴他的夥伴，不要慢慢的走，人家走十步，自己行九步，結果就會落伍。於是，大家都要命的走，好像瘋狂的敵人在緊緊跟隨着他們的背後一樣。

不僅這十多個青年的工作者，就是那無數的人們，心頭上也是緊張而惶惑。忽然之間，黑黝黝的天空中，閃出紅紅的火光，把像是黃昏的太陽，公路上的一切紛亂的情狀，都照出來。有人說是敵機的照明彈。然而却聽不到機聲，而且僅僅一閃就過去了，有人說是敵機的探空燈，然而探空燈的光亮一股氣似的，幷不像太陽的普照，也有人說是廣州大火的迴光，然而回頭望望廣州，却又一點也看不見，當大家滿肚子狐疑的時候，那紅色的光，又忽然的閃了閃的，大家都一齊停止了步而停止了。歇一會，人叢不知那一個聰明人下了斷語說：「依我的判斷，很容易就會給敵人追擊。」話似乎還未說完，一陣嚴厲的喝聲：「不准談話！」這八不知是誰，當然是一個高級的官長了，於是又沉寂下來，讓腳步聲擦擦，擦擦的很單調的響着。

李子明不時的回過頭來望望廣州，然而，廣州已在黑暗中了，那高樓大廈呢？再不能望到了！廖安妮的影子，也被黑暗吞噬了！他想起了安妮，就不禁聯想到南京大屠殺的慘事，他祇有戰慄，沒有勇氣再想下去。（7）

珠海月明

半月著

半月先生爲國內名作家，所寫小說，超脫瀟灑，刻畫細緻，十年前其作品散見於港澳報章，久爲讀者傳誦，前在工商日報發表之長篇連載「苦纏綿」巨著，尤膾炙人口。歸抗戰軍興，先生致力於抗建宣傳，久已不彈此調。近經編者徵得同意，特爲本報撰「珠海月明」一本，以銳利之文筆，寫大時代之形態，對事物批判，尤其警闢，寓意深遠，足以風世。現將脫稿，不日刊出，謹此預告。

稿約

本刊歡迎投稿，每篇以勿超過千字爲最合版面要求。來稿一經刊載，每逢月底結送薄酬，原稿不退。

律師朱安潤代永安號[illegible]舖地告

據[illegible]許漢唐[illegible]地一段在太平段內同文路八十七號（本件並無糾葛及批期）本年十二月[illegible]交易該舖地如有爭認[illegible]無涉[illegible]請代登報聲明 朱律師事務所 光復北路二十五號 電話一叁一七叁

律師朱安潤代安記[illegible]舖通告

代客報聲明文據賣主稱[illegible]上手契及壹八八號[illegible]云 稱兩中買受李介青[illegible]承八[illegible]兩間坐落洪德分局段內洪德路一八六號一八八號（原[illegible]洪德大街壹一式號壹一肆號）用有上蓋連地四圍墻壁一應俱全深闊照圖經交定訂期本年十一月十五日交易[illegible]如有爭認轇轕或共有人異議請向賣主理妥交易後與買主無涉除標貼外請[illegible]朱律師事務所：光復北路二十五號 電話一叁一七叁

律師朱安潤代興業堂買屋通告

據稱[illegible]中買受[illegible]竹軒[illegible]一間在本市長壽分局段內原日永事里文興土地巷第十六號[illegible]朱律師事務所光復北路二十五號 電話一三一七三

第十甫 大新糖菓公司

標準上品臘味 馳譽出品

標準牛奶拖肥糖　標準蛋奶拖肥糖　西班牙六種拖肥糖　蛋白椰蓉雪蕊餅　鐵燐牛肉乾　各種鹵水食品　鹵水川芎蛋　金腿椒醬肉

電話一壹一六四　枝店海珠南路

三水同鄉會籌備會通告

本會現奉市黨部稽字第九五號指令准予籌備組織凡我同鄉務希於十二月底以前來會登記處：一德西路四八六號三樓

三水同鄉會籌備員　錢亮存　何覺甫　羅宏端　陸禹民　鄧冠雄　蘇福屏　何仲明　李伯元　禤衛民　麥鏡華

請看兩陽中學生黃登立等非法毆打公務人員之殘暴

[illegible]大聲呼喊「打大腳」者不圖兩陽中學學生黃登立等數十人不察竟指潤桑誣謗聲勢洶洶蜂擁而來[illegible]解釋仍置弗恤[illegible]之學生所[illegible]有潤桑[illegible]

代電陽江[illegible]到縣城中山公園參觀排球比賽當球賽劇烈之際忽聞勞人用陽江[illegible]

恭頌陸軍第八師第一二三團鍾團長第三營榮營長暨全營官兵

自榮營長駐防本縣對於復員建設多賴匡助地方治安尤著軍紀嚴明[illegible]三水縣黨部　三水縣政府　三水地方法院　三水縣地方財務委員會[illegible]

恭頌王德馨　陳愛倫　兩位醫師

小兒根亮於重陽前忽染腸熱兼肺炎重症屢醫罔效甚至於譫狂亂乃於重陽後，長壽西路王德馨醫院留醫其時危險萬分未合眼者經四晝夜幸得王陳兩醫師醫學高深施治有法得以轉危爲安今已全癒無以報德特登報鳴謝

洞神坊昨和布廠彭家旺敬頌

周貫明醫師回市復業即日照常診症

上午在太平南路六十一號醫所　下午在盤福北路尾紀勃勞醫院　常備平尼西林注射

英語補習一良機

凡感受英語耕學者，到此即不嫌其難，反覺興趣橫生，易於進步，到此學一月勝過在普通學校學一年，有志者，不拘程度性別年齡，請到惠福東路惠新西街

桂風英語專門學校　取閱簡章報名入學可也

德國醫學博士 徐國新　鄺靈深醫師復員回市照常診症

太平南路十九號二樓新亞酒店對面　電話：一四四八八

廣州都城 昌興機器乾切煙紙

廣州一德中路　電話一〇四九三

西江都城青雲路支店均有批發

廣州成記紙行

精工印版

一德路門牌五〇壹號

各江紙把

國產雜貨　南雄菸葉　代客買賣　叨佣從廉

電話·一二一一

何志永·李鏡華·陳雨田

楊桐竹林　百草油

止嘔止痛　祛痰祛風

眼藥精

風熱膠淚　點膜脫除

總行廣州杉木欄路　各藥店有代售

普濟海狗丸

普濟海狗丸HOI CHOW PILLS。由肥壯海狗鞭抽取內分泌。能使即晚見功。夢能遺精。男患腎虧腰痛發育不全。奧能七日治愈「肺服氣鳳[illegible]」不特容光煥發。若患經期肚痛月事失常肌肉消瘦。帶病。宮冷白帶。不孕比請針射鷄丸素卵巢素更爲徹底省費夫婦同服。必獲美滿歡樂。每料一百九及四十九兩種勿受影射。雷佛江岐各處藥行均有代理。

廣州一德西路　澳門[illegible]街　普濟藥行批發

美管制德國工作之批判

甫自德國出使歸來之美國檢查局長寄拉斯，提出一項新特別報告，主張重行考慮德國軍政府及波茨坦宣言之全盤基本結構，此項報告已於昨日公開發表。報告於數日前呈遞總統，並經總統註明有「最審慎考慮之價值」後，將報告移送陸軍部，國務院及海軍部，作澈底之效量。寄拉斯於招待記者會中重提數報告之內容稱，由於「柏林管制委員會」目前之僵局，德國未被看作經濟單位而處理之」致被告提請「應用武力及美國外交之威望」打破僵局，謂如計及一切之困難，則艾森豪威爾將軍及其部屬，對於治理美軍佔領區之德人之工作，實以較預期為好，德國武裝之解除及軍備之廢除以實行近於完成，純粹之軍事問題，刻下正以完全異致而同等艱難之民政問題取而代之，我人之高級將領皆認軍之行政機構，而不是以善盡治理我國人民之任務，波茨坦宣言所定之德境內軍政府之全盤基本機構，宜以工作經驗與新形勢予以重行考慮，我人務須決定，我人是否繼續允許美軍佔領區內發生飢饉，流行性病及紛亂，抑事件之發生。我人務須決定，由法政府所引起之阻撓而造成柏林管制委員會之僵局，我人是否允許放棄盟國政策之初步目的，我人對納粹黨及其附庸之少數僱傭兵之如何處理，我人擬如何破壞德國之工業機構，凡此皆須有更形特殊之決定，此則其時矣，緊急決策之需要，不僅為柏林四強之繼續僵持而深刻化，且亦為今冬嚴寒而深刻化。上天之懲罰，毫無問題已重壓德人，任，彼等對其應負之責，不幸，刻已無可比擬之突，一旦嚴冬開始，數百萬人勢將以瓦礫堆洞穴為屋，而糧食及醫藥之供應又遠在水準之下，此等人民雖甚沉靜，目無法紀之事件雖向無足介意，惟已開始威脅西歐之健全，當此形勢益形嚴重之時，德人仍須養老育幼之輕信，時時傾聽不管有何種因形勢嚴重而產生之呼聲，此保十分可信者。德人愛我美人，或可使其轉向於我人之道路，則目前之措施，當為極大之錯誤，兩國之友誼益已自然滋生，同結友好，而尤為與青年兒童之友好，形成長遠未來之希望，此因美國士兵要為世界民主最仕之推銷員。與軍政府合作之納粹德人不少，彼等甚且影響紛亂而迷糊之跡象，此亦係事實，當初歡迎美人為解放者之德人，對我人之納粹主義之強硬政策，亦已顯示驚異與冷淡，又對我人之無能發現解決四強僵局之方法，以平阻礙許多重要政策一事亦表驚訝與失望。德境之其他佔領區內從未如我人之如此直白釋明波茨坦宣言肅清納粹主義之文句，亦無任何佔領區能如我人之忠誠努力實行宣言之政策，停止德國工業此種政策之實行，已引起顯著之反應，其結果祇有激起德人之怨恚，造成紛亂不安與減削德國新行政及社會機構之工作效率而已。

中國與世界

大衆服務

代郵

△李瓊芬：曾址請示大光報宋耶文轉。

△秦燦陽，秦健樑：請賜近址來廣東全省保安司令部參謀處·秦于城（即汝流）

△恩平省銀行鍾燮芬：聞已返穗，未明住址，請示廣州德宜東路一百五十號·弟何恩銘。

事求人

一、某家庭僱用女傭乙名。
二、某廠請製玻璃技工一名（能用西門子式爐爲合格）。
三、某寫相社請寫炭相技師二名。
四、某處請十八號鐵皮電洗焊技工一名。
五、某飯店請炒菜廚工一名。
六、映相店請映攝冲晒修片技工三名。
七、某烟廠請成本會計員一名。
八、某家庭請保姆一名。
九、某局請修理無綫電技工一名。
十、某紡織廠請紡織技工及工目數名。

人求事

司機，文員，教員，工役，會計，護士，一批人材待聘，以上兩項，請向一德西路緊急救濟會接洽。

徵求劇本

某劇社徵求陽翰笙之「古一天」（國春話劇）一本，如愿讓出者，希携同劇本到中山日報營業部面洽或去電一二二八找苗夢彭澎啓。

從重慶到廣州【續】

·喻劍雲·

西江上

（十一月廿日）

溫暖的陽光照耀在美麗的河床上，西江緩緩地向東流着，滙合着許多姊妹河：東江北江珠江南江口投向海的懷抱，我愛這清澄的水波，漣漪盪漾，我愿這江上清新的空氣，洗淨我心頭的鄉愁。

蔚藍色雨幽的天空，襯托遠處演低矮的低山，低山上像一段錦布齊翠的樹林，一兩在這山頂的稜線，一兩隻白鷗輕輕地掠着水面，鑽進深水衛去緩隻魚蝦，急箭似的翱翔那晴天深處，兩岸你可以看見整齊的芭蕉樹被微風吹動，提岸婆娑的樹影和金黃色稻子低垂着，西江江岸是溫柔的，可愛的，不像揚子江滾滾的和淒涼。

在遼闊的江面上，你不時可以看見點點的白帆，那是無數人倚樓遙望着的歸帆呵，從蘆叢漁船縣着船身，慢慢地合着網，將網中的魚挪放在船上，除那些捕捉魚阻寒的竹具讀流水衝擊發出淙淙的流水外，真是「漁龍寂寞秋江冷，故國平居有所思」。

我在西江的舟上，舟被汽輪拖着晝日不停的行駛，將我送到我想到的地方，清晨我站在舵台上遙視着朝曦江上的奇景，甘蔗林中族立的彫堡，它是防衛自己生命財產的武器，太陽在空際的時候我夢幻着我將來遊踪的地方，革命武力誕生的黃埔，國父的故鄉翠亨村，虎門的要塞，水明山秀的瓊崖，香港油頤等，……西江也被敵騎蹂躪，鄉村許多都焚燬了！我還歎喜寂寞西江夜的美景那一切都睡去了，只那水波擊打着船舷的聲響，夜露浸濕我的征衣，西江秋深了！秋心在西江上。

廣州近貌

（十一月廿三）

廣州受降的工作是完成了，敵人在河南集中營「享受」他們的「報酬」，廣東黨政軍已開始辦理復原的工作，人民與整家園，他們是真正看見了光明，廣州人說：天真正是亮了！他們過去在迷夢中，也曾迷惑夜半的月光是曙光，中了迷惑月光的毒，但曙光不會叫這些善良的中國子孫等得太久，曙光是來了的心上，曙光是照耀在人們下的廣州已八年，廣州的一切中了敵偽的毒，還種毒內在的自然是教育，實在需要長期的清除，將人民的心理洗淨灌輸祖國正確的主義和思想，在外表上這裡也可以發現敵人殘留的建築，像過去的永漢公園，日本準備建築為其神社，中山大學已易名為廣東大學，惠愛路遍處都是株式會社簡直是像這一切都應該廢除，不讓它留存。還還算是幸運，廣州建築物并沒有像梧州，柳城，桂林，衡陽，毀滅得那樣利害！但你要曾經發現的話，你最好到黃沙車站，漢民路附近東堤數段，小北等，東堤，南關，小北等，東建築物摧毀最大；郊外之嶺南大學，勤勤大學，中山大學等建築較全，中山越華路省政府附近和惠愛路中山紀念堂…西濠口，西湖，太平路，東山，河南，都掩飾不了戰後的痕跡。

未到廣州的人，均以為廣州物價定低，我們來廣州的時候，大多朋友們知道有很多希望到廣州買點應用的物品，以彌補在後方的物質的購買不易，甚至有聰明的同事們知道廣州氣候溫暖，爲減少旅途行李費，將棉被和冬服在筑都賣光了；但是淵都落了空，從國軍入市直到十一月廿四日止各種物品約漲七倍，先施牙膏（一打）六六〇〇元，五羊電芯一九五〇元，雙燕內衣（打）二八〇〇元，谷米上（担）一七八〇〇元，東江生油一二〇〇〇元，西江冰糖五二〇〇元，金價十一月廿四日最高爲八八四〇〇元，最低爲八五四〇〇元，九月份國軍入市區時，你識軍服僅二千元已夠，嗶嘰不過六十元，但現在卟嘰已要二萬，嗶嘰亦要五萬，三磅金錢水壺來時五六百元已可買到，但現在已要五千，假使海運不設法即早暢通，物價一天只有上漲的，

何之光（即文光）自去年七月廿五日接汝由梅寄來一信後迄今杳無消息，深以為念，汝母更加悲傷，望見報後即寄信安徽歙縣第二戰區兵站總監部直屬第一分監部交余或廣州市[illegible]汝姨父（何元博）處 倘有朋知其下落則請賜函見示爲感 醴陵何九齡啓

醫咳專家 **謝漢楨**（專醫）**肺癆** 內傷吐血破金失聲哮喘痰鳴潮熱小兒雞咳前已別處屢醫無效者未經本醫生診治未算絕望剪此告白到診免費 醫寓大同路和隆里廿三號

花柳疑瘋注意
血毒惡癬救星
惟聖醫格克博士發明
奧卡純藥片
方能根本治癒永不復發
面耳紅熱　肌膚腫癢　虫行蟻走　眉髮易脫　皮肉浮腫　紅斑麻痺　等狀形似瘋毒不論血毒惡癬發生花柳傳染或類瘋惡癬所致皆係證全癒因此藥經醫界嘉許各國大醫院實驗治癒已達千萬人且安全功力均勝針射至花柳發生之瘡疔橫痃杜果骨痛等病更能一掃無遺
各大藥房 均有代售
奧卡純 藥片原裝縮小圖樣
增價預告 本藥現已發貨但由本月廿日起改定每盒國幣壹千五百元爲酬客代理及用者特此預告

香港腫痛專門 原日 **周遠文** 廣州醫務所大德八一號 即大德戲院斜對面
劇烈痛症
劇痛諸藥不止取此告白到診臨藥當即試驗
証明 快者三個字 最遲三點鐘止痛
止痛最快確可斷根如服市面某種止痛藥者止一時者請人詳告病情按症施藥除根
四代中醫秘方十三年治症經驗精醫痛如刀切如針刺如閃電刺痛腎痛絞痛時發時止手足筋骨，痛腫痺軟，心氣腸胃，痛眼弱視，梅毒白濁，痛腫爛流，癰疽爛肉，痛瘰腫潰，眼耳牙喉，頭部一切痛症。

杜兆基醫生 專理內科兒科婦科 醫務所 抗日西十九一號 電話一三一〇二

國醫廖道德（開業執照中字第273號）
擅醫胃病飲譽韶關之
現在番禺市橋海傍西路國際大酒店懸壺問世君患奇難內症或多年胃病乎？盍往問津焉
介紹人 陸軍步兵上校梁華濟

橘花仙館 **紫雪丹** 破大熱症 唯一聖藥 杉木欄路 電話一五三一六

重見天 **芝良眼藥**

諸般眼疾 一滴光明
廣州光復中七十二號 郭芝良大藥房 電話一零九八一

醫師 **馮商獻** 同市應診 **蘇蕙榮** 十八甫七十號二樓 電話：一六二二八

廣州 太平 **商業輪拖渡** 逢國曆單日由廣州 雙日由太平 開 船泊省廣益碼頭（ ） 接駁香港 **貨客** 安全妥當 價格特廉 辦事處 一德中路三百六十號三樓 電話一七三八五

廣州 江門 **中興渡** 准十二月八日上午八時開航 國曆逢單日由廣州 雙日由江門 開上午八時 順容奇小欖 搭汕尾 **單日往江 雙日返省** 船泊鎮記碼頭 **遠興航業行** 太平南路十九號三樓 電話：一〇三三一

廣州 小欖 **浩成電輪** 船泊廣州海珠新堤廣業碼頭 安全快捷順搭沿途貨客 **華民船務行** 廣州市六二三路五十八號 **佑安行** 小欖下基

廣州 江門 **華興渡** 逢雙日往江 國曆單日返省 順搭容奇小杭江尾 **華生快輪拖帶** 安全舒適 實力護航 省江泊 鎮江碼頭 省記碼頭 **華興船務行啓** 太平南路一百三十六號 電話：一三六七九號

四會 廣州 **新生輪拖渡** 實力護航 安全快捷 注意開行日期 順搭：小布 瀾石 吉利 西南 沿途各站 船泊：長堤同安碼頭 **新業航運公司** 辦事處：暫設抗日東七十號中三樓

和豐 巨型油渣 **機帆** 特快貨船 即日接儎 本船現定八日駛關落貨九日上午七時開行 儎腳相宜安全快捷 定儎處 **華僑公司** 抗日東路八十七號 電話一五五一六 一七〇四六

秀春行出品（安全牌）（救生圈） 航生船命必保備障 （地址）一德路一九七號 電話一二八三六

律師陳乃超代趙際唐保產聲明 據上開當事人稱：本人自東江[illegible]市惠吉西路第二號門牌[illegible]保[illegible]業本人自[illegible]後[illegible]管居住昨有鄉人到來[illegible]在鄉間用資投得該屋[illegible]依[illegible]得共有人[illegible]同意方能出賣或招投現未得本人同意竟爾投變不生效力各[illegible]業[illegible]勿受所愚以致訟累請代登明除標貼外合代聲明 事務所小北路一九八號二樓電話一一七一七號

尋人 恩平蓮塘鄉馮炎芳男性年廿二歲性温柔身材瘦削口大面尖於夏歷六月被日寇拉夫一去未同，歷尋無着，現聞該馮炎芳在番禺沙灣地方如有四方君子知其下落送同廣州河南大基頭東亞烟廠馮[illegible]處除來往船費外另酬茶金國幣二萬元貯欵以待決不食言 馮殿緒啓

買屋聲明 本堂憑中買受[illegible]南自[illegible]屋一間坐落廣州市警察局洪[illegible]分局段內土地巷門牌第四號所有上[illegible]連地[illegible]均依照登記經立契交定訂期國歷卅四年十一月十日交易如有[illegible]請於期前[illegible]十四[illegible]交易[illegible]本堂無涉除標貼外特聲明如右 何[illegible]堂啓

遺失聲明 本公司置有鋪業一間坐落[illegible]西路現列門牌第三百四十四號因廣州淪陷所有該鋪契證全部遺失除呈請補領新契營業外前契作廢特此聲明 振[illegible]公司黃振李哲明同啓

遺失聲明 本人於民國十六年間用合成堂名義與呂[illegible]受本市一德西路第三一五號（舊門牌二九五號）向[illegible]業一間民國十七年九月經向財[illegible]稅契同時以黃[illegible]名義向土地局登記[illegible]身紅契登記證遺失除依法向主管官署補稅外嗣後如發見上項契證視爲廢紙特刊報聲明 合成堂黃[illegible]啓

買鋪 本堂憑中買受梁忠誠堂前與區平謝瑞芹[illegible]人自置吉舖一間落在本市靖海分局大新路二零九號所有上蓋連地深[illegible]照登記[illegible]訂卅四年十二月十一日交易倘有轇轕欠債等情即向賣主理妥經交易後概與本堂無涉 協英堂

買鋪 本堂訂買的學源堂胡[illegible]吉舖一間在本市[illegible]門牌第三九零號上蓋連地四圍[illegible]全深[illegible]照登記[illegible]訂本月十二日交易如有轇轕[illegible]理妥交易後與本堂無涉除標貼外此佈 [illegible]堂啓

業權聲明 本堂前憑中買受陳[illegible]河南南田[illegible]埠內田塘共七坵計土名[illegible]一坵九分[illegible]九分[illegible]登坵七分[illegible]分[illegible]三角[illegible]起見特補登報聲明上列物業爲本堂所有以資保障 [illegible]光[illegible]業[illegible]昌盛堂啓

注意洋樓招租 今有惠愛中路附近大新公司南向有式三樓洋樓一間浴室齊全空氣光線充足如合意者請到來面商 知租處 六二三路門牌二百六十四號 電話一四八九一號

鄔爾康向黃悅安堂追認移轉業權啓事 本人等從內地歸來得知日前一號土名番禺沙[illegible]彭界[illegible]田一號稅一十七畝零五厘元毛[illegible]業權移轉保止式合法之事我等[illegible]不爭執及撤回異議除補發承認有效字據及開撤州分單外特此登報聲明 鄔榮[illegible]堂鄔爾夷鄔爾昌[illegible]啓

重要聲明 本人于本年十月十日向番禺縣政府領有警用槍照（一又名業務証明書一捌張計開三一一〇號碼三號左輪二號左輪五一四二六號碼二號左輪一五六一一〇九號碼一號左輪五七七八四三號碼一二三五六號碼三號左輪一一二〇七五號碼二號左輪何逮裴八九三三八九號碼駁殼）以上槍照八張已呈番禺縣府計銷[illegible]特登報聲明作廢 瑤頭警察所長梁華滑啓

印務局招頂 有某大印務局在繁盛地點有新置[illegible]伍號鉛子足夠印書報之用電話電燈水喉間隔裝修貨櫃一應俱全樓高三層地力光猛全舖輔[illegible]粉飾現因東主志圖別業全盤召頂取價從廉有意承頂者請到西關逢源路長城中學與馮仲武君接洽

遺失 本人遺失大光報第四十四號証章一枚除請補發外特登報聲明作廢 劉桂伍

中大南大校友主辦 **中南**（英數理化）**學校招生**（日夜）各級選修科，捷徑升學全科 校址：梯雲東路口清華里

省澳 潘人和 毛雞藥酒行 **毛雞丸主治** 調經止帶 活血養顏 子女聖藥 **龍虱補腎酒** 夜尿腎冷 精稀等症

八百載 信譽昭著。製法巧妙 太上皇切肉風腸 天上天鮮鴨潤腸 質料上乘。決不苟且 南珠海 電話[illegible]

風行南中國 食過心讚好 **東昌皇上皇** 風腸 自製發行 腸衣 電話一五一四九七 一六二